

新型コロナ  
ワクチン3回目接種について  
お知らせします

【担当課】 保健予防課

1月28日時点の情報です

接種券(予診票)が届いた方から  
予約できます

## 接種が可能になる日

- ▶65歳以上の方 2回目の接種日から6カ月経過後
- ▶18~64歳の方 2回目の接種日から原則、7カ月経過後

8~10月中旬に2回目接種を終えた方へ  
3回目接種の接種券(予診票)を発送します

2回目接種時期	接種券(予診票)発送予定日
▶65歳以上の方 令和3年5~9月 ▶18~64歳の方 令和3年5月~8月15日	発送済み
▶18~64歳の方 令和3年8月16日~31日	2月7日(月)
▶65歳以上の方 令和3年10月 ▶18~64歳の方 令和3年9月1日~15日	2月14日(月)
▶18~64歳の方 令和3年9月16日~30日	2月21日(月)

接種券(予診票)が届いたら、次のいずれかで予約してください。

## 予約方法

1・2回目を個別接種(医療機関)で受けた方は、原則同じ医療機関を予約してください。

## 個別接種(医療機関)を希望する方

医療機関により予約方法が異なります。詳しくは接種券(予診票)に同封の実施医療機関等一覧をご覧ください。

## 集団接種を希望する方

1・2回目と申込方法が変更になりました。

次のいずれかの方法で申し込んでください。接種日の1週間前を目安に、接種日時や会場などを指定した通知を送付します。

## ▶郵送で回答

接種券(予診票)に同封の申込用紙を返信用封筒で返送。区民事務所やすぐやる課(区役所2階211番)でも受け付けます。

## ▶QRコードで回答

申込用紙に記載のQRコードを読み込んで専用サイトから回答。

郵送やQRコードでの回答が難しい方は葛飾区新型コロナワクチンコールセンターでも受け付けます。

## 国が設置する自衛隊大規模接種を希望する方

【会場】 大手町合同庁舎3号館(千代田区大手町1-3-3)

【予約方法】 電話かインターネット、LINEで。

詳しくは、防衛省ホームページをご覧ください。

【問い合わせ】

自衛隊東京大規模接種会場コールセンター

☎0120-097-051(毎日/午前7時~午後9時)

▲防衛省  
ホームページ

## モデルナワクチンを積極的に活用します

3回目接種は交接種(1・2回目と異なるワクチンの接種)が可能です。モデルナまたはファイザーのワクチンを接種します。3回目接種では、個別接種・集団接種ともにモデルナワクチンを積極的に活用します。



## 副反応について

3回目接種後の副反応はいずれのワクチンも、注射部位の痛み・頭痛・筋肉痛・倦怠感・発熱など、おおむね1・2回目と同様の症状が見られます。

なお、モデルナワクチンは1・2回目の半分の量を接種します。3回目接種は2回目と比べて発熱などの症状が少ないことが報告されています。

## 効果について

いずれもmRNAという種類のワクチンです。3回目接種をした人の方が、していない人よりも新型コロナウイルスに感染する人や重症化する人が少ないと報告されています。

詳しくは厚生労働省ホームページをご覧ください。

## 2月から集団接種を拡充しています

区では、3回目接種を迅速に進めるため、次のとおり集団接種を拡充しています。

【実施曜日・時間】 水・木・土・日曜日 午後1時30分~6時

会場	所在地
健康プラザかつしか	青戸4-15-14
葛飾区医師会館	立石5-15-12
金町保健センター	金町4-18-19
南綾瀬地区センター	堀切7-8-22
新小岩北地区センター	東新小岩6-21-1
柴又学び交流館	柴又5-33-8
新規 かつしかシンフォニーヒルズ	立石6-33-1
新規 水元総合スポーツセンター	水元1-23-1
新規 東京理科大学葛飾キャンパス	新宿6-3-1

キャンセルなどで空いた枠は随時、予約サイトで公開しています。予約サイトまたは葛飾区新型コロナワクチンコールセンターで予約してください。



## 問い合わせ

## 葛飾区新型コロナワクチンコールセンター

☎03-6625-7453(毎日/午前9時~午後6時)

FAX03-4531-8196(聴覚障害のある方など)





# 新型コロナウイルス感染症 関連情報

(1月28日時点の情報です)

2月13日(日)までまん延防止等重点措置期間です  
 感染拡大防止のご協力をお願いします

- 不要不急の外出自粛
- マスクの着用
- 小まめな手洗い・手指の消毒
- 「三つの密(密集・密接・密閉)」の回避
- 人と人との距離の確保
- 冬でも窓を開けて定期的な換気

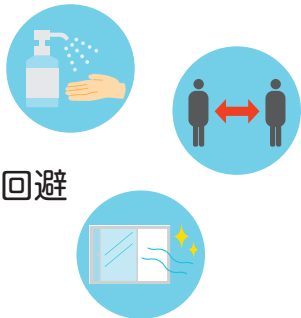

## 区への対応について

まん延防止等重点措置の適用を受け、施設の利用制限やイベントの中止・延期を行っています。最新情報は区ホームページをご覧ください。  
 区ホームページ  
 はなしょうぶコール(☎03-6758-2222)へお問い合わせください。  
 なお、新型コロナウイルス感染症の影響により区の施設予約をキャンセルする場合、利用料を返還します。詳しくは各施設にお問い合わせください。



## 新型コロナウイルス関連相談

### ▶ 発熱や咳、だるさなどがある方

まずはかかりつけ医に電話相談してください。かかりつけ医がない・休診の場合は、次の電話窓口にご相談ください。

**☎03 - 5320 - 4592**

**☎03 - 6258 - 5780**

(毎日/24時間)

### ▶ 感染したかもと不安、感染予防について相談したい方

**☎0570 - 550 - 571**

(毎日/午前9時～午後10時)

### ▶ 後遺症などで相談したい方

コロナ後遺症の相談ができる病院へ直接ご連絡ください。

相談できる病院は次の電話窓口へお問い合わせください(右のQRコードからもご覧になれます)。

**☎03 - 3602 - 1399**

(月～金曜日(祝日を除く)/午前8時30分～午後5時15分)



## イベント延期のお知らせ

### ● 消費生活センター リサイクルコーナー・フリーマーケット

【担当課】 消費生活センター ☎03 - 5698 - 2314

新型コロナウイルス感染拡大防止のため、2月12日(土)に消費生活センターで開催を予定していたリサイクルコーナー・フリーマーケットは延期します。これに伴い、2月7日(月)～9日(水)の出品受付も延期します。開催日は決まり次第お知らせします。

## 新型コロナウイルス感染症にかかる保険料の減免

### お早めにご相談ください

減免には申請が必要です。収入状況などを伺った上で減免のご案内をしますので、必ず事前にお問い合わせください。

詳しくは区ホームページをご覧ください。

【対象】 新型コロナウイルス感染症で死亡または感染した方、影響を受けて収入が減少した方

#### 【担当課】 ▶ 国民健康保険料について

国保年金課 ☎03 - 5654 - 8213

#### ▶ 後期高齢者医療保険料について

国保年金課 ☎03 - 5654 - 8528

#### ▶ 介護保険料について

介護保険課 ☎03 - 5654 - 8249

区内の感染者の発生状況(1月23日現在)

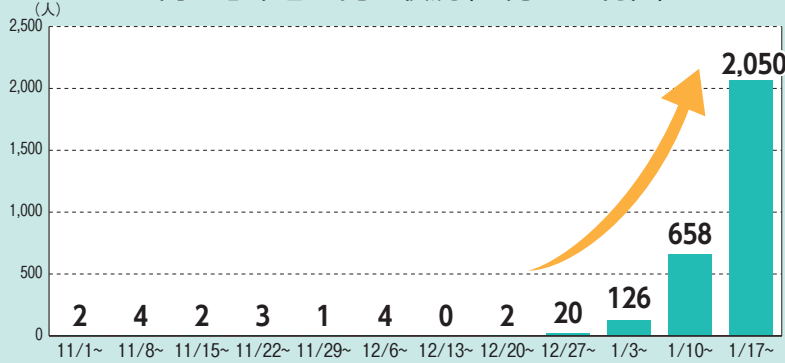

## 濃厚接触者の自宅待機期間が短縮になります

【担当課】 保健予防課 ☎03 - 3602 - 1238

自宅待機期間は陽性者と接触があった日を0日として、7日間に短縮されました。

待機期間中は不要不急の外出を避け、自宅待機をお願いします。症状がある場合はPCR等検査を受けてください。

なお、感染拡大時における事業所内の感染に関する濃厚接触者の認定は事業者が実施することになっています。詳しくは区ホームページをご覧ください。

### 社会機能を維持するために必要な事業に従事する方(エッセンシャルワーカーの方)へ

エッセンシャルワーカーの方が濃厚接触者になり、次に該当する場合、7日を待たずに自宅待機を解除します。詳しくは区ホームページをご覧ください。

【対象の職種】 行政サービス(区役所、警察、消防など)、医療関係者、高齢者施設、障害者施設、託児所、生活必需物資供給業者、物流・運送サービス業者など

### 【自宅待機期間の短縮】

上記の職種に該当する無症状の方で、所属する事業者が次のとおり検査などを行い陰性が確認された場合、自宅待機を解除します。

▶ 陽性者と接触してから4日目と5日目に薬事承認された抗原定性検査キットで検査を行い、陰性が確認された

現在、感染者の急増に伴い、抗原定性検査キットが手に入りづらくなっています。

## 陽性者の方へSMSを活用してご連絡しています

【担当課】 保健予防課 ☎03 - 3602 - 1238

▶ 高齢者の方・基礎疾患がある方・妊婦の方など重症化リスクが高い方  
 引き続き、電話で体調などの聞き取り調査を実施します。

### ▶ 上記以外の重症化リスクが低い方

携帯電話のSMS(ショートメッセージサービス)を使って、相談先などをお知らせします。

携帯電話の番号が確認できずSMSが送れない方には、電話いたします。

## 無症状患者の療養期間が短縮になります

【担当課】 保健予防課 ☎03 - 3602 - 1238

無症状患者(無症状病原体保有者)の療養期間は、検体採取日を0日として、7日間に短縮されました。

広告 内容については広告主にお問い合わせください。

在宅療養をお考えの方、通院困難な方  
 医師が定期的にご自宅まで伺います。

よつぎ整形外科内科<在宅診療部>

訪問診療・往診・訪問リハビリテーション

<診療科目> 内科・整形外科・泌尿器科

TEL: 03-5698-7715 FAX: 03-5698-7717

〒124-0011 東京都葛飾区四つ木1-47-12ハルメディカルビル



# 令和3年度葛飾区自治功労者表彰

1月27日に令和3年度自治功労者表彰式が行われ、次の方が表彰されました(功労別50音順・敬称略)。  
【担当課】  
総務課 ☎03-5654-8136



▲特別表彰者



▲行政、納税、消防、統計功労表彰者



▲地域振興功労表彰者



▲選挙、社会福祉、保健衛生、社会教育・体育、文化功労表彰者

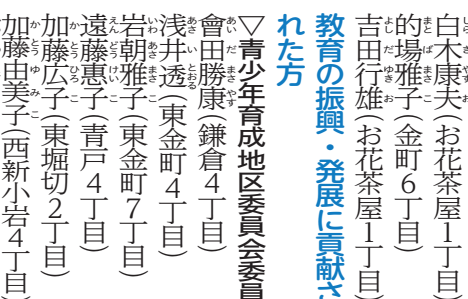

▲青少年育成地区委員会委員

## 自治功労者特別表彰

### 特に本区自治行政の発展に貢献し功績顕著な方

- 飯島庸行(東金町8丁目)
- 岩田敦子(立石8丁目)
- 大野勝美(堀切4丁目)
- 赤坂昭(堀切2丁目)
- 岩田敦子(立石8丁目)
- 大野勝美(堀切4丁目)
- 鬼沢忠男(西亀有3丁目)
- 倉持俊次郎(青戸1丁目)
- 嶋田直季(東立石3丁目)
- 白井俊美(高砂2丁目)
- 故鈴木壽夫(東金町5丁目)
- 鈴木三津雄(白鳥4丁目)
- 田苗眞一(立石8丁目)
- 中島幹夫(高砂8丁目)
- 中村省三(西亀有2丁目)
- 濱田光男(立石7丁目)
- 原田匡子(白鳥4丁目)
- 富士嘉則(西亀有2丁目)
- 増淵愛子(東堀切2丁目)

## 自治功労者表彰

### 地方自治および地域の振興・発展に貢献された方

- ▽介護認定審査会委員
  - 浦田栄吉(東立石2丁目)
  - 大野貴子(東四つ木1丁目)
  - 大谷木光一(さいたま市大宮区)
  - 齋木文子(東金町4丁目)
  - 森山繁(江戸川区)
- ▽自治町会の会長、副会長
  - 秋元安男(柴又2丁目)
  - 雨宮一重(高砂8丁目)
  - 荒井英夫(堀切5丁目)
  - 井口光夫(奥戸3丁目)
  - 石井正子(東立石2丁目)
  - 磯部守(奥戸3丁目)
  - 井上純(東立石2丁目)
  - 宇田川泰弘(金町3丁目)
  - 大川庄次郎(亀有3丁目)
  - 尾口武弘(東立石1丁目)
  - 小幡一宏(金町3丁目)
  - 金子誠一(東金町3丁目)
  - 金子孝雄(足立区)
  - 北嶋清司(東立石4丁目)
  - 古宮行隆(東金町5丁目)
  - 追田紀行(奥戸1丁目)
  - 佐野弘美(金町1丁目)
  - 塩谷幸枝(東立石4丁目)
  - 杉山季子(東四つ木2丁目)
  - 杉山隆文(東四つ木3丁目)
  - 関根榮一(高砂2丁目)
  - 高石光夫(新宿2丁目)
- ▽特別表彰者
  - 高谷寛雄(細田1丁目)
  - 高橋巖(小菅2丁目)
  - 高橋修(堀切5丁目)
  - 高橋虎夫(東四つ木3丁目)
  - 高橋芳夫(南水元1丁目)
  - 田中勝三(新小岩4丁目)
  - 田中四郎(東新小岩8丁目)
  - 田中利雄(鎌倉4丁目)
  - 田辺秀男(西亀有4丁目)
  - 千田経夫(奥戸4丁目)
  - 月村富次(細田3丁目)
  - 飛田よし子(東新小岩1丁目)
  - 中沢英一(東四つ木1丁目)
  - 中島勝利(細田5丁目)
  - 長田義直(堀切3丁目)
  - 仁田信一(堀切7丁目)
  - 野口三郎(東立石4丁目)
  - 鳩山隆(奥戸1丁目)
  - 一杉昌宏(堀切4丁目)
  - 廣瀬辰也(青戸4丁目)
  - 松本八郎(西新小岩4丁目)
  - 宮坂和彦(東立石3丁目)
  - 宮崎哲雄(堀切6丁目)
  - 向平幸夫(堀切5丁目)
  - 森茂(東立石3丁目)
  - 森本豊(堀切3丁目)
  - 矢作信明(新小岩4丁目)
  - 山澤登(堀切5丁目)
  - 山田英男(東金町8丁目)
  - 山本喜郷(堀切5丁目)
- ▽法人会支部長
  - 飯田修(小菅2丁目)
- ▽青色申告会支部長
  - 大旗春幸(奥戸4丁目)
- ▽間税会副会長
  - 塩井薫(目黒区)
- ▽消防団員
  - 安藤泰史(新宿2丁目)
  - 石川俊也(新宿2丁目)
  - 乾紀子(東新小岩7丁目)
  - 岩井伸一(南水元4丁目)
  - 上野由美子(柴又6丁目)
  - 大久保昌春(新小岩1丁目)
  - 大西祥一(高砂6丁目)
  - 大森恵美子(足立区)
  - 大森健一(奥戸1丁目)
  - 木下英樹(水元5丁目)
  - 清野城永(水元5丁目)
  - 桑原くるみ(東新小岩5丁目)
  - 齊藤年史(東四つ木4丁目)
  - 眞田令子(東新小岩6丁目)
  - 島村尚樹(新宿2丁目)
  - 鈴木幸雄(新宿2丁目)
  - 須田ゆかり(柴又6丁目)
  - 相馬政則(青戸8丁目)
  - 高柴幸子(西新小岩3丁目)
  - 田邊和廣(西亀有4丁目)
  - 田原剛(東立石2丁目)
  - 寺岡一光(奥戸2丁目)
- ▽統計調査員
  - 浅川得嗣(東四つ木3丁目)
  - 小林早智子(東堀切3丁目)
  - 平山博久(新宿3丁目)
  - 康永淑子(西新小岩3丁目)
  - 関緑(西新小岩4丁目)
  - 田村弘美(堀切2丁目)
  - 杉浦枝理子(東立石4丁目)
  - 嶋田厚子(青戸8丁目)
  - 重原晋美(新宿4丁目)
  - 里見伊紀子(立石6丁目)
  - 越山文子(奥戸4丁目)
  - 山岡育代(東四つ木2丁目)
  - 山口康裕(三鷹市)
- ▽学区・衛生・生活環境の向上に貢献された方
  - ▽民生委員・児童委員
    - 市村静子(新宿1丁目)
    - 滝田節子(奥戸1丁目)
  - ▽社会福祉事業の経営者等
    - 井上敏代(堀切8丁目)
    - 武藤大助(青戸2丁目)
  - ▽保護司
    - 平澤礼子(柴又2丁目)
  - ▽学校・幼稚園・保育園の医師、薬剤師
    - 阿部義典(新小岩1丁目)
    - 飯田貴子(新小岩1丁目)
- ▽青少年育成地区委員会委員
  - 會田勝康(鎌倉4丁目)
  - 浅井透(東金町4丁目)
  - 岩朝雅子(東金町7丁目)
  - 遠藤恵子(青戸4丁目)
  - 加藤広子(東堀切2丁目)
  - 加藤田美子(西新小岩4丁目)
  - 河野京子(亀有1丁目)
  - 神田敏男(東立石3丁目)
  - 菊地薫(東新小岩3丁目)
  - 久保洋子(東金町4丁目)
  - 越川一枝(堀切1丁目)
  - 越山文子(奥戸4丁目)
  - 越山文子(奥戸4丁目)
  - 齊藤栄一(奥戸8丁目)
  - 里見伊紀子(立石6丁目)
  - 重原晋美(新宿4丁目)
  - 嶋田厚子(青戸8丁目)
  - 杉浦枝理子(東立石4丁目)
  - 鈴木久美子(奥戸3丁目)
  - 関緑(西新小岩4丁目)
  - 田村弘美(堀切2丁目)
  - 杉本美代子(お花茶屋1丁目)
  - 間利恵子(堀切4丁目)
  - 平川光治(東新小岩8丁目)
  - 宮内伸子(新宿2丁目)
  - 宮原賢二(青戸5丁目)
  - 村上知己(東金町6丁目)
  - 森貴美子(白鳥4丁目)
  - 矢島栄美子(奥戸7丁目)
  - 和田智子(立石8丁目)
  - 鶴田勇(東金町6丁目)
- ▽文化・芸術の振興・発展に貢献された方
  - ▽文化芸術関係団体の長
    - 中山宗歩(金町2丁目)

### 消費生活情報

## 高額な脱毛エステの契約は慎重にしましょう

脱毛エステに関する相談はここ数年、女性だけでなく男性からの相談も増えています。今回はその事例とアドバイスを紹介します。

【担当課】消費生活センター  
(立石5・27・1ウィメンズパル内)  
☎03(5698)2311

#### 事例1

2日前、男性専用のエステサロンでお試しのひげ脱毛を受け、担当者からいろいろなコースを勧められた。お試しだけのつもりだったが、断り切れずに脱毛コースとお手入れ用のクリームなど、併せて25万円の契約をしてしまった。解約したい。

場合は、クーリング・オフや中途解約ができます。ただし、コース契約に伴い購入した消耗品は使用してしまおうと解約できません。

また、通い放題であっても、期間や回数の規定がなくなり、その後はサービス扱いになっている場合には中途解約できないことがあります。高額のコースを長期の分割払いにしている場合、施術が終了しているのに支払いだけ残ることもあります。

トラブルの多くは安価なお試し体験をきっかけに高額なコースの契約をしてしまったというものです。安易に契約せず、施術方法や体への影響、施術期間や回数など、契約内容を確認し、情報を収集して慎重に検討しましょう。

#### 事例2

知人から誘われ、エステサロンで脱毛の無料体験をした。その際、通い放題で50万円のコースを勧められ、3年の分割払いで契約した。収入が減り、支払いが難しくなってきたため、12回通ったところで解約を申し出たが、すでに規定回数の施術を受けているので解約しても返金できないと言われた。回数の説明など聞いていない。

#### アドバイス

エステ契約では、期間が1カ月を超え、かつ契約金額が5万円を超える

困ったときは、消費生活センター ☎03(5698)2311 に相談ください。



催しなどは新型コロナウイルス感染防止対策をとって実施します。来場の際はマスクの着用をお願いします。発熱や咳などの症状がある場合は、参加をお控えください。なお、状況により中止や延期とする場合があります。

# 子育て・子ども



## お知らせ

児童手当・児童育成手当を受給している方へ  
 令和3年10月～4年1月分を支給します  
 個別の通知はしません。また、現況届が未提出の方や記載内容に不備がある方には支給できません。  
 【振込日】 2月10日(木)  
 【担当課】 子育て支援課  
 ▼児童手当について  
 ☎03(5654)8294  
 ▼児童育成手当について  
 ☎03(5654)8298

## 「税についての作文」の受賞者が決まりました

区内中学生から2248点の応募があり、次の方が受賞しました(敬称略)。

- 葛飾区長賞 伊藤杏優(東金町中3年)
- 葛飾区教育委員会教育長賞 野間佳弥(葛美中3年)
- 葛飾区長賞 伊藤杏優(東金町中3年)
- 東京都葛飾都税事務所長賞 長谷川真依(亀有中3年)
- 葛飾区長賞 伊藤杏優(東金町中3年)
- 東京都葛飾都税事務所長賞 長谷川真依(亀有中3年)
- 葛飾区長賞 伊藤杏優(東金町中3年)
- 東京都葛飾都税事務所長賞 長谷川真依(亀有中3年)
- 葛飾区長賞 伊藤杏優(東金町中3年)
- 東京都葛飾都税事務所長賞 長谷川真依(亀有中3年)

凡例  
 日日時 会場 対象 定員 内容 講師 費用 持ち物  
 保育 他その他 方申込方法 申 申込先 問 問い合わせ先 担 担当課

をテーマにした料理方法を学びます。料理実習はありません。  
 3月6日(日)午前10時30分～11時・11時30分～正午  
 カナマチぷらっと(金町6・5・1ベルトリール金町3階) 対区内在住の小学生と保護者各回5組 持持試用の箸方電子申請で2月20日(日)まで(多数抽選)。担リサイクル清掃課 ☎03(5654)8273

葛飾都税事務所長賞  
 長谷川真依(亀有中3年)  
 受賞した方の作品(※を除く)は、2月16日(水)～3月15日(火)に、区役所2階区民ホールで展示します。  
 この他、38人の方が入選しました。  
 【担当課】 税務課  
 ☎03(5654)8194

## 産後ケア デイケア利用者募集

産後のお母さんのこころとからだの休息や赤ちゃんのケアを受けることができます。助産師による個別相談も実施します。  
 【日時】 3月1日(火) 午前10時～正午、午後1～3時  
 【対象】 区内在住の生後1～4カ月未満のお子さんと母親各回8組  
 【申込方法】 2月7日(月)午前9時から電話で(先着順)。  
 【会場・申し込み・担当課】 金町保健センター(金町4・18・19) ☎03(3607)4141

## 講座・講演会

親子で学ぶ使いきりクッキング講座  
 食品ロスの現状を知り、食材の使いきり・食べきり

食生活の現状を知り、食材の使いきり・食べきり

日程	会場	定員
2/26(土)	水元集い交流館(東水元1-7-3)	18人
3/12(土)	亀有学び交流館(お花茶屋3-5-6)	各24人
3/19(土)	柴又学び交流館(柴又5-33-8)	
3/26(土)	新小岩学び交流館(西新小岩4-33-10)	

いずれも午前9時～正午。

キーホルダーやペンダントなどを作ります。  
 【会定】左表のとおり  
 【対小】生方往復ハガキかメールに「七宝焼き・希望会場・住所・氏名(フリガナ)・電話番号」を書いて、2月14日(必着まで)多数抽選。申担課 ☎301000@city.katsushikajlg.jp ☎03(5654)8476



## そつさく教室 七宝焼き

3月6日(日)午前9時30分～10時10分・10時30分～11時10分・11時30分～午後0時10分  
 カナマチぷらっと(金町6・5・1ベルトリール金町3階) 対区内在住の小学生以下は保護者同伴 方電子申請で2月20日(日)まで(多数抽選)。担リサイクル清掃課 ☎03(5654)8273

## おがくず粘土工作 えんぴつ作り



このマークのあるものは、パソコン・携帯電話から電子申請で申し込められます(一部、携帯電話からは申請できないものがあります)。  
 【全〇回とある講座は、全ての日程に参加してください。費用の記載がない事業は無料です。多数抽選の記載がある事業は、定員を超えた場合抽選します。ハガキファックスによる申し込みは原則1人1枚です。詳しくは区ホームページをご覧ください。お問い合わせください。

## 令和4年度4月入会

# 学童保育クラブ2次募集を行います

【担当課】 放課後支援課 ☎03-5654-7613

空き状況など、詳しくは区ホームページをご覧ください。各学童保育クラブにお問い合わせください。



【受付期間】 2月7日(月)～10日(木)

【申請方法】 次の必要書類を第1希望の学童保育クラブへ持参してください。

- ▶入会申請書
- ▶監護(保育)が必要な状況を証明する物(勤務証明書など) 仕事以外の理由の場合は、事情を証明する物(診断書の写しや在学証明書の写しなど)を添付した申立書が必要です。

【入会申請書配布場所】  
 学童保育クラブ、児童館、子ども未来プラザ鎌倉(鎌倉1-7-3)、子育て支援窓口(区役所4階401番) 区ホームページからも取り出せます。

結果は、3月上旬に通知します。私立学童保育クラブは、運営する社会福祉法人などから通知します。

## 私立保育施設で働きたい方へ

# 就職相談を受け付けています

保育園で勤務経験のある職員(就職支援コーディネーター)が、区内私立保育施設で働きたいと考えている方を対象に就職支援相談を行っています(何回でも利用可)。

【担当課】 子育て支援課 ☎03-5654-8606

### 就職支援相談

- ▶就職を希望する地域や働き方、不安や悩みなどの相談
- ▶希望する保育施設の見学の予約・同行、面接までのサポート

### 相談の流れ

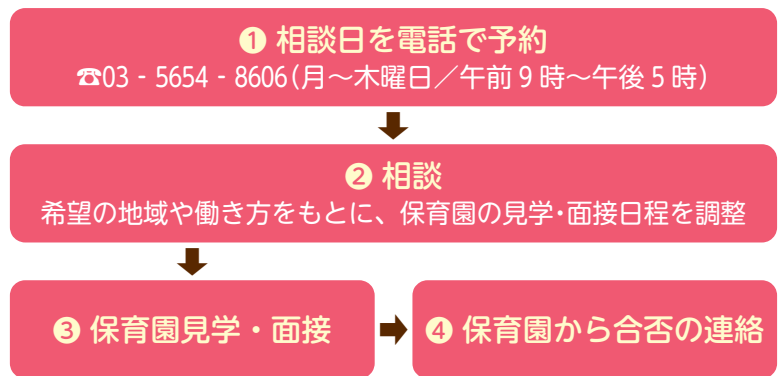

## 葛飾法人会主催

# 「税に関する絵はがきコンクール」の受賞者が決まりました

区内小学校16校から730点の応募があり、次の方が受賞しました(敬称略)。  
 【担当課】 税務課 ☎03-5654-8194

### 葛飾区長賞



中口遼樹 (原田小6年)

### 葛飾区教育委員会教育長賞

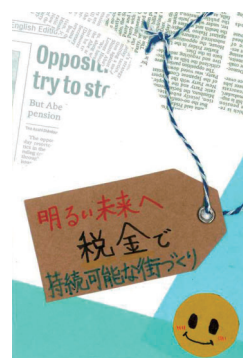

澁谷透子 (よつぎ小6年)

### 葛飾法人会長賞



土方海偉 (小松南小6年)

- 葛飾税務署長賞 内野沙綺(小松南小6年)
- 東京都葛飾都税事務所長賞 長崎真尋(上平井小6年)
- 葛飾租税教育推進協議会長賞 北村一颯(西亀有小6年)
- 東京税理士会葛飾支部長賞 小林理紗子(北野小6年)
- 葛飾法人会女性部会長賞 林美希(二上小6年)

この他、11人の方が受賞しました。

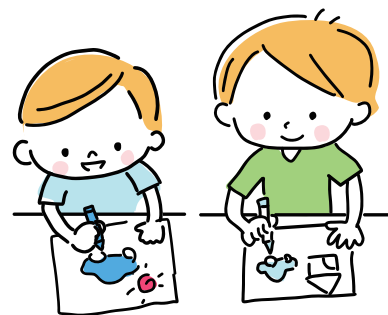

毎月10日は「ノーテレビ・ノーゲームデー」です。

テレビやゲーム、インターネット、スマホを休んで、家族で会話や触れ合いの時間をつくりましょう。【担当課】 地域教育課 ☎03-5654-8589





健康増進に関する記事に  
左記のマークを掲載しています

(5)

凡例

目次  
日誌  
会場  
その他  
対象  
申込方法  
定員  
内容  
申込先  
講師  
費用  
持ち物  
担当

このマークのあるものは、パソコン・携帯電話から電子申請で申し込みができます(一部、携帯電話からは申請できないものがあります)。

「全〇回」とある講座は、全ての日程に参加してください。費用の記載がない事業は無料です。多数抽選の記載がある事業は、定員を超えた場合抽選します。ハガキ・ファックスによる申し込みは原則1人1枚です。詳しくは区ホームページをご覧ください。お問い合わせください。



## 高齢者のフレイル予防 ～ブレイン・フレイル編～

フレイルとは、筋力や活動量、認知機能の低下などにより、要介護状態に陥りやすい虚弱な状態のことです。

フレイル予防には身体(フィジカル)、口腔機能・栄養(オーラル)、認知・精神機能(ブレイン)、社会地域活動(ソーシャル)の4要素が重要です。

今回は認知・精神機能(ブレイン)について紹介します。

【担当課】 地域包括ケア担当課

「もの忘れ」と「認知症」には、次のような違いがあります

### もの忘れ

- |  |   |   |
|--|---|---|
| <input type="checkbox"/> もの忘れを自覚している   | ➡ | 1つでも当てはまる方は、右の区が実施している介護予防事業に参加してみましょう！ |
| <input type="checkbox"/> 体験したことの一部を忘れる |   |   |
| <input type="checkbox"/> ヒントがあれば思い出す   |   |   |
| <input type="checkbox"/> 日常生活に支障はない    |   |   |
| <input type="checkbox"/> 判断力は低下していない   |   |   |

### 認知症

- |   |   |   |
|---|---|---|
| <input type="checkbox"/> もの忘れの自覚がない     | ➡ | 1つでも当てはまる方は、かかりつけの医療機関または高齢者総合相談センターに相談しましょう。 |
| <input type="checkbox"/> 体験したこと自体を忘れる   |   |   |
| <input type="checkbox"/> ヒントがあっても思い出せない |   |   |
| <input type="checkbox"/> 日常生活に支障がある     |   |   |
| <input type="checkbox"/> 判断力が低下している     |   |   |

## ブレイン・フレイル予防に役立つ介護予防事業を紹介します

### ●脳トレ友遊クラブ

日常生活では行わない左右非対称の動きや、記憶力や判断力を養うプログラムを行います。

### ●脳トレ学園

簡単な計算や音読などの学習と記憶力、判断力を養うプログラムを組み合わせて行います。

### ●回想法教室

テーマに沿って自分の体験を語り合い、過去の出来事に思いを巡らせ、脳を刺激し活性化を図ります。

【担当課】 地域包括ケア担当課 ☎03 - 5698 - 6202

### ●もの忘れ予防健診

区内在住68～75歳の方を対象に、認知症が疑われる高齢者の早期発見・支援を行います。

### ●ひょっとして認知症かな？チェック

パソコンやスマートフォンから簡単な質問に答えて、認知症の疑いがあるか確認することができます。葛飾区総合アプリホームページ(トップ→福祉・介護・健康→ひょっとして認知症かな？チェック)または右のQRコードからご利用ください。



### ●認知症ガイドブックの配布

認知症チェックや相談窓口、認知症の進み具合や状態に応じて受けることのできる医療・介護・福祉サービスなどを紹介しています。高齢者支援課(区役所2階201番)や高齢者総合相談センターで配布している他、区ホームページからも取り出せます。

【担当課】 高齢者支援課 ☎03 - 5654 - 8597



## シニアのためのゆっくり・じっくりIT講座 3月分

日会内下表のとおり対区内在住55歳以上の方方往復ハガキに希望番号・住所・氏名(フリガナ)・年齢・電話番号を書いて、各申し込み先に2月21日(月)(必着)まで(多数抽選)。

番号	コース	日程	費用 (教材費込み)	定員 (人)	時間・会場・申し込み
A	スマホ購入をお考えの方に(1日講座) スマホってなに、何ができるの、機種選び	3/2(水)	500円	8	【時間】 午前9時30分～11時30分 【会場・申し込み】 〒124-0012立石6-38-11 シニア活動支援センター内 シニアIT・活動情報サロン NPO法人葛飾アクティブ COM ☎03-3692-3180
B※	パソコンで楽しむ趣味の写真 撮影・整理・保存・画像調整	全2回 3/7(月)・14(月)	2,000円	各4	
C※	パソコン入門 これから始めるワード イラスト・写真入りチラシで楽しもう	全2回 3/21(月・祝)・28(月)	2,500円		
D	スマホ・タブレット入門(アンドロイド) 操作の基本から学べます(持ち込みのみ)	全4回 3/8～29の(火)	4,000円		
E	スマホ・タブレット入門(iPhone・iPad編) 操作の基本から学べます	全4回 3/9～30の(水)	4,000円		
F	これから始めるLINE 基本から学ぼう スマホ・タブレット(iPhone・アンドロイド)	全2回 3/10(木)・17(木)	2,500円		
G	スマホで作ろうフォトブック・LINEで送ろう スマホ・タブレット(iPhone・アンドロイド)	全2回 3/24(木)・31(木)	2,000円		
あ	スマホ購入をお考えの方に(1日講座) スマホってなに、何ができるの、機種選び	3/3(水)	500円		各4
い	スマホ・タブレット入門(iPhone・iPad編) 操作の基本から便利な新機能を学べます	全2回 3/8(火)・15(火)	2,000円		
う	アンドロイドスマホ・タブレット(持ち込みのみ) ゆっくり学ぶ初心者向けマンツーマン1日講座	3/9(水)・16(水)	2,000円	各2	
え	アンドロイドスマホ・タブレット(持ち込みのみ) 便利機能アプリ活用編(再受講者歓迎)	全2回 3/23(水)・30(水)	2,000円	4	
お★	ここが知りたいマンツーマン1日講座 パソコン、スマホ、タブレット(持ち込みのみ)	3/2(水)・16(水)・30(水)	2,000円	各2	
か	スマホでショッピング・クーポンを楽しもう スマホ・タブレット(iPhone・アンドロイド)	全2回 3/10(木)・17(木)	2,000円	各4	
き	これから始めるLINE 基本から学ぼう スマホ・タブレット(iPhone・アンドロイド)	全2回 3/24(木)・31(木)	2,500円		
く※	パソコン入門 これから始めるワード イラスト・写真入りチラシで楽しもう	全2回 3/4(金)・11(金)	2,500円		
け※	パソコンで楽しむ趣味の写真 撮影・整理・保存・画像調整	全2回 3/18(金)・25(金)	2,000円		
こ★	パソコン入門 これから始めるエクセル 住所録を作ってみよう	全2回 3/4(金)・11(金)	2,500円	各4	
301	初めてのパソコン	全4回 3/3～24の(木)午前	4,000円		
302※	デジカメ・スマホ(アンドロイド)の写真をパソコンへ 取り込み・整理・印刷(持ち込みのみ)	全2回 3/4(金)・11(金)午後	2,000円		
303※	初心者のためのワード入門(案内状・表・ハガキ作成)	全4回 3/5～26の(出)午前	4,500円		
304※	初心者のためのエクセル入門 (表計算・グラフ作成・データ操作)	全4回 3/2～23の(水)午前	4,500円		
305	サクッと操作！アンドロイドスマホ 写真、音楽、地図(持ち込みのみ)	全2回 3/18(金)・25(金)午後	2,000円		
306	サクッと操作！ アンドロイドスマホ LINE使いこなし(持ち込みのみ)	全2回 3/3(木)・10(木)午後	2,000円		
1※	IT応用講座(パソコンステップアップ)	3/7(月)・14(月)・28(月)	3,000円		各2
2※	季節の挨拶状・各種案内状・報告書・住所録・表計算などの 作成・作図、静止画像などの処理操作方法	3/8(火)・15(火)・22(火)	3,000円		
3※	IT基礎講座(パソコン基礎)	3/9(水)・16(水)・23(水)	3,000円		
4	IT基礎講座(パソコン基礎)	3/3(木)・10(木)	2,000円		
5	基本操作(電源ON～OFF、文字入力他)	全2回 3/4(金)・11(金)	2,000円		
6	IT基礎講座(スマホ・タブレット) 情報検索、メール送受信他	3/17(木)・24(木)	2,000円		
7	スマホ、タブレットの基本操作など	全2回 3/18(金)・25(金)	2,000円		

使用ソフト/ウィンドウズ10

※のコースはローマ字入力できる方が対象です。



## かつしか シニアフォーラム

いきいきと過ごすための講演の他、歌や踊りのイベントを行います。

日 3月5日(土)午後1～4時 会 シニア活動支援センター(立石6-38-11) 対 区内在住おおむね65歳以上の方60人 方 往復ハガキに「シニアフォーラム」・住所・氏名(フリガナ)・年齢・電話番号を書いて、2月15日(火)(必着)まで(多数抽選)。

申問 〒125-0062青戸5-33-1-103NPO法人葛飾アクティブ.COM ☎03-5680-2964 担 地域包括ケア担当課



▲詳しくはこちらから

## 女性のための リンパ体操初心者講座 全4回

日 3月4日～25日の(金)午前10時30分～正午 会 青戸地区センター(青戸5-20-6)

対 区内在住おおむね65歳以上の方15人 費 1,500円 方 往復ハガキに「リンパ体操」・住所・氏名(フリガナ)・年齢・電話番号を書いて、2月15日(火)(必着)まで(多数抽選)。

申問 〒125-0062青戸5-33-1-103NPO法人葛飾アクティブ.COM ☎03-5680-2964 担 地域包括ケア担当課





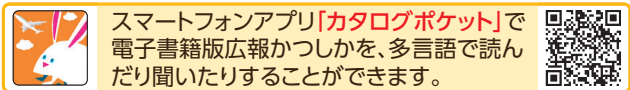

スマートフォンアプリ「カタログポケット」で電子書籍版広報かつしかを、多言語で読んだり聞いたりすることができます。



# 住民税(特別区民税・都民税) 申告は税務課(区役所3階321番) ☎03-5654-8550

申告は郵送での提出にご協力ください。

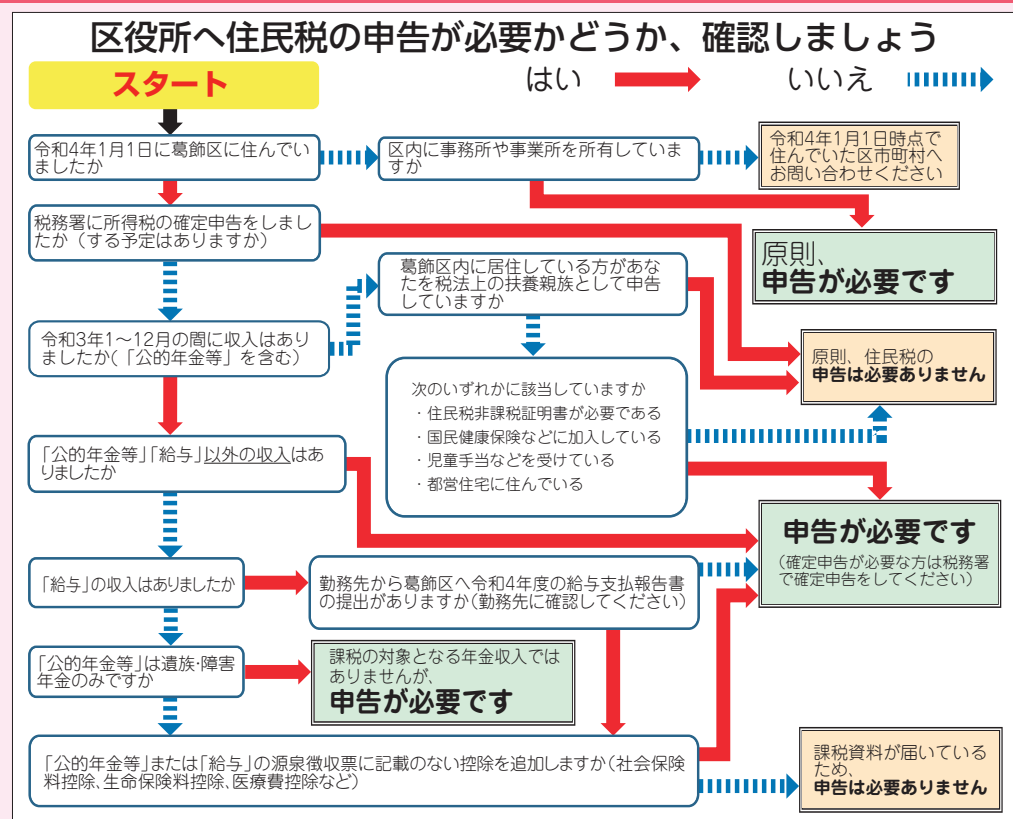

住民税申告会場【受付時間】午前9時～午後4時30分  
申告会場は整理券を配付するなどの入場制限を実施します。

日程	会場
2/16(水)～3/15(火) (土・日曜日・2/23(水・祝)を除く) ※2/27(日)午前9時～正午も受け付けます。	区民ホール(区役所2階)
2/21(月)・22(火)	亀有地区センター(亀有3-26-1リリオ館7階) 新小岩地区センター(新小岩2-17-1)
2/24(木)・25(金)	水元地区センター(水元3-13-22) 新小岩北地区センター(東新小岩6-21-1)
2/28(月)・3/1(火)	南綾瀬地区センター(堀切7-8-22) 高砂地区センター(高砂3-1-39)
3/1(火)	東四つ木地区センター(東四つ木1-20-4)
3/3(木)・4(金)	柴又地区センター(柴又1-38-2) 堀切地区センター(堀切3-8-5)
3/7(月)・8(火)	金町地区センター(東金町1-22-1)

初日や月曜日、2/27日は、大変混雑することが見込まれます。

## 住民税申告書の配布場所

税務課、申告会場の他、区民事務所・区民サービスコーナーで配布しています。郵送を希望する方は税務課へご連絡ください。

区ホームページ(トップ→オンラインサービス→申請書ダウンロード→税金)からも取り出せます。

昨年、葛飾区へ令和3年度(令和2年)分の住民税の申告をした方には、1月28日に申告書を発送しました。

## 郵送での申告方法

申告書に同封または配布場所に置いてある返信用封筒を使用し、郵便局の窓口から簡易書留で発送してください。

申告期限を過ぎると、住民税の決定が遅れたり、証明書の発行に時間がかかったりする場合があります。

## 申告書請求先・郵送提出先・担当課

〒124-8555葛飾区役所税務課(区役所3階321番) ☎03-5654-8550

## 申告に必要なもの

- ▶住民税申告書(住所・氏名・電話番号・マイナンバー(個人番号)を記入。その他の箇所は分かる範囲で記入)
- ▶申告が必要な方のマイナンバー(個人番号)カード  
お持ちでない方は、個人番号確認書類(通知カード、マイナンバーの記載のある住民票の写し)および身元確認書類(運転免許証、パスポートなど)
- ▶申告が必要な方と住民票上同一世帯でない代理人が申告する場合は、委任状と代理人の身元確認書類
- ▶令和3年中の収入金額が分かる書類(給料や年金の源泉徴収票、給与明細書など)
- ▶国民年金保険料(国民年金基金を含む)の領収書や控除証明書
- ▶医療費控除の明細書、医療費通知、高額療養費などの給付金額が分かる書類(「医療費控除を受けられる方へ」参照)
- ▶生命保険料・個人年金保険料・地震保険料などの控除証明書
- ▶海外在住の扶養親族各人への送金証明書・親族関係書類(戸籍の附票の写し、国または地方公共団体が発行した書類および国外居住親族のパスポートの写し、外国政府または外国の地方公共団体が発行した書類(住所・氏名・生年月日の記載がある書類))  
※外国語で作成された書類は日本語での翻訳文が必要です。
- ▶障害者控除を受ける方の身体障害者手帳(写しでも可)・障害者控除対象者認定書など

## 公的年金などを受給している方へ

公的年金などの収入金額の合計額が年間400万円以下で、公的年金などに係る雑所得以外の所得金額が20万円以下の方は、税務署へ所得税の確定申告をする必要はありません。ただし、所得税の還付を受ける方は確定申告が必要です。

- ▶公的年金などに係る雑所得以外の収入があり、所得税の確定申告をしない方
- ▶日本年金機構に申告した控除以外の控除を追加する方(扶養控除・社会保険料控除など)

※公的年金などの収入のみで、収入金額の合計額が年間155万円以下の方は、住民税の申告をする必要はありません(障害者控除や寡婦控除などの申告の場合を除く)。

## 住民税納税額のお知らせ

個人で納付する普通徴収の方および公的年金から差し引かれる年金特別徴収の方には、6月中旬に税額決定納税通知書を送付します(非課税の方を除く)。給与から差し引かれる特別徴収の方には、勤務先を通じて通知します。

## 住民税の納税にキャッシュレス決済をご利用ください

区役所や金融機関の窓口に行かなくても、スマートフォンやタブレットの決済アプリを使用してお支払いができるようになりました。詳しくは、区ホームページをご覧ください。

## 問い合わせ

税務課(区役所3階321番)  
☎03-5654-8201

## 令和4年度の住民税課税状況の証明書について

住民税が給与から差し引かれる特別徴収のみの方には、5月中旬から発行します。

個人で納付する普通徴収の方および公的年金から差し引かれる年金特別徴収の方には、6月中旬から発行します。  
発行は、1通300円です(マイナンバー(個人番号)カードなどを利用したマルチコピー機での発行は200円)。

## 発行場所

税務課(区役所3階321番)、戸籍住民課(区役所2階217番)、区民ホール(区役所2階マルチコピー機)、区民事務所、区民サービスコーナー、マルチコピー機のあるコンビニエンスストア

## 受付期間

2月16日(水)

3月15日(火)

# 税申告特集

## ■医療費控除を受けられる方へ

令和3年度(令和2年)分の申告から、医療費の領収書の添付・提示では医療費控除の適用を受けることができません。適用を受ける場合は、必ず「医療費控除の明細書」をご提出ください。医療保険者などから交付を受けた医療費通知※(原本)を添付すると、その通知に記載がある医療費については、明細の記入を省略できます。

医療費通知に保険者番号および被保険者等記号・番号の記載がある場合、その番号部分を復元できない程度に塗りつぶしてください。医療費の領収書は自宅などで5年間保存する必要があります。  
※健康保険組合などが発行する「医療費のお知らせ」など

## ■マイナンバーの記載が必要です

税務関係書類には、マイナンバー(個人番号)の記載が必要です。また、申告書を提出する際は、本人確認書類の提示または写しの添付が必要です。

- ▶マイナンバー(個人番号)カードをお持ちの方は、1枚で本人確認ができます。
- ▶マイナンバー(個人番号)カードをお持ちでない方は、通知カードやマイナンバーの記載のある住民票の写しなどの個人番号確認書類と、運転免許証などの身元確認書類が必要です。

# 所得税 申告は葛飾税務署(〒124-0012立石8-31-6) ☎03-3691-0941

申告はe-Taxや郵送での提出にご協力ください。

## 確定申告書について

確定申告書などの用紙は、国税庁ホームページから取り出せます。申告書の提出は、e-Tax(国税電子申告・納税システム)が便利です。税務署窓口、税務署の時間外収受箱への投函の他、区の住民税申告会場でも提出できます。郵送の場合は、葛飾税務署へ送付してください。

## 国税庁ホームページで申告書を作成・送信できます

ご自宅から申告できるe-Taxをご利用ください。

確定申告 検索

で検索してください。

▶スマートフォンから申告する方はこちらから

## 申告書の作成についてお困りの方へ

●YouTube国税庁動画チャンネルで動画をチェック!  
確定申告書等作成コーナーを利用した入力方法などを動画で確認することができます。

- チャットボットや電話で相談!
- ▶チャットボットでの相談はこちらから
- ▶e-Taxの使い方(操作方法など)e-Tax・作成コーナーヘルプデスク ☎0570-01-5901

## 申告書作成会場を開設します

会場 葛飾税務署(立石8-31-6)

開設期間 2月16日(水)～3月15日(火)  
(土・日曜日、祝日を除く)

ただし、2月20日(日)・27日(日)は開場しません。

受付時間 午前8時30分～午後4時  
(提出は午後5時まで)

入場整理券の配付状況に応じて受け付けを早めに締め切る場合があります。  
相談時間 午前9時15分～午後5時

## 注意事項

- ▶申告書作成会場では、混雑回避のため「入場整理券」を配付します。入場整理券は、当日、会場で配付する他、国税庁の公式LINEアカウントを「友だち追加」することで、事前に発行することが可能です。
- ▶署内に待合スペースはありません。「入場整理券」に記載された入場時刻にお越しください。
- ▶2月16日(水)～3月15日(火)は、葛飾税務署の駐車場は使用できません(身体障害者用車両を除く)。

## ふるさと納税ワンストップ特例の申請書を提出された方へ

ふるさと納税ワンストップ特例の適用に関する申請書を提出された方が確定申告を行う場合は、ワンストップ特例の適用を受けることはできません。確定申告には、全てのふるさと納税の金額を寄附金控除額の計算に含める必要があります。

## 令和3年分の申告と納税

	所得税および復興特別所得税	個人事業者の消費税および地方消費税	贈与税
申告・納税の期限	3/15(火)	3/31(木)	3/15(火)
振替納税の振替日	4/21(木)	4/26(火)	

期限を過ぎると、加算税や延滞税が課される場合があります。また、振替口座の残高不足などで振替できなかった場合にも、延滞税を納付しなければならない場合があります。

## 納付には便利なキャッシュレス納付をご利用ください

キャッシュレス納付には、次のような納付方法があります。ぜひ、ご利用ください。詳しくは、国税庁ホームページをご覧ください。

### ダイレクト納付

e-Taxにより申告書を提出した後、パソコンやスマートフォンから、即日または納付日を指定して、口座引落しにより納付する方法です。



### 電子納税

インターネットバンキングやモバイルバンキング、金融機関のATMから納付する方法です。



### クレジットカード納付

「国税クレジットカードお支払いサイト」からお手持ちのクレジットカードを利用して納付する方法です。



### 振替納税

振替納税の申し込みをすることで、預貯金口座から自動引落しにより納付する方法です。



## 個人事業税

個人事業税は、地方税法などに定める事業(法定業種)を営む個人事業主のうち、前年中の所得が290万円を超える方に対してかかる都税です。所得税・住民税の申告をする方は、都税事務所への申告の必要はありません。該当業種や税額の計算など、詳しくはお問い合わせください。

## 【問い合わせ】

東京都台東区都税事務所(台東区雷門1-6-1) ☎03-3841-1683

## 住民税・所得税に適用される主な税制改正(住民税：令和4年度から 所得税：令和3年分から)

### ●住宅借入金等特別税額控除(住宅ローン控除)の見直し

住宅ローン控除の控除期間を13年間とする特例期間が延長され、令和3年1月1日～4年12月31日に入居した方も対象となります(ただし、注文住宅は令和3年9月末まで、分譲住宅は令和3年11月末までに契約していること)。また、合計所得金額が1,000万円以下の方は、床面積が40～50㎡の住宅も対象となります(現行は50㎡以上)。

### ●ふるさと納税制度(寄附金税額控除の特例控除)の見直し

寄附金控除を受ける際の添付書類が、地方公共団体と寄附の仲介に係る契約を締結した一定の事業者(国税庁長官が指定した特定事業者)の発行する証明書でも可能となります。

### ●特定配当等及び特定株式等譲渡所得金額に係る所得の申告について

特定配当等及び特定株式等譲渡所得金額に係る所得の全部について、住民税では源泉分離課税(申告不要)とする場合に、確定申告書における個人住民税に係る附記事項が追加され、原則として、確定申告書の提出のみで申告手続きが完了できるようになります。※一部を申告不要とする場合は、従来どおり住民税の申告が必要です。

### ●国や地方自治体の実施する子育てに係る助成などの非課税措置

子育て支援の観点から、保育を主とする国や自治体からの子育てに係る助成などについて非課税になります。対象は、子育てに係る施設・サービスの利用料に対する助成(ベビーシッターの利用料の助成、一時預かり・病児保育などの施設利用料助成など)です。また、上記の助成と一体として行われる助成(生活援助・家事支援、保育施設などの副食費・交通費など)も対象となります。

### ●医療費控除の見直し

医療費控除を受ける際の添付書類が、医療保険者の医療費の額などを通知する書類に代えて、マイナポータルを使用して取得する審査支払機関の医療費の額などを通知する書類でも可能となります。

### ●医療費控除の特例(セルフメディケーション税制)の見直し

医療費控除の特例を受ける際に、健康の保持増進および疾病予防への取り組みを行ったことを明らかにする書類の添付または提示が不要となります(ただし、その書類は5年間自宅での保管が必要です)。また、特例の適用期間が5年延長されます。



催しなどは新型コロナウイルス感染防止対策をとって実施します。来場の際はマスクの着用をお願いします。発熱や咳などの症状がある場合は、参加をお控えください。なお、状況により中止や延期とする場合があります。

### お知らせ

#### 消費生活対策審議会 委員を募集します

区の消費生活施策に関する重要な事項について意見を伺います。

【対象】 区内在住で平日昼間2時間の会議(年3回程度)に出席できる方3人

【任期】 2年間

【報酬】 1回当たり7千円

【選考方法】 面接

【応募方法】 所定の申込書を、2月25日(金)(必着)までに持参か郵送。

申込書は区ホームページからも取り出せます。

【申込書配布・申し込み・担当課】

〒124-0012立石5-27-1ウイメンズパル内消費生活センター  
☎03(56998)2316

#### 環境・緑化フェア 出展団体を募集します

環境について楽しく学べるイベントに、団体の取り組み紹介や体験コーナーなどを出展できます。

【開催日】 6月12日(日)

【会場】 テクノプラザかつしか(青戸7-2-1)

【対象】 環境活動・保全に取り組んでいる区内の団体または事業者30団体程度

### 令和4年第1回区議会定例会

【日程】 2月16日(水)～3月30日(水)(予定)

傍聴など、詳しくはお問い合わせください。  
【担当課】 区議会事務局 ☎03(5654)8506

### 凡例

【日時】 会会場  
【対象】 定員  
【内容】 師講師  
【費用】 持ち物  
【申込方法】 申込先  
【お問い合わせ先】 担当課

【政治・宗教活動を目的とする団体を除く、出展内容により選考】

【申込方法】

所定の申込書を、3月4日(金)(必着)までに持参か郵送またはファクスで。

申込書は区ホームページからも取り出せます。

【申込書配布・申し込み・担当課】

〒124-8555葛飾区役所環境課(区役所4階410番)

FAX03(56998)1538

☎03(5654)8228

#### 河川整備計画(原案)に対する意見を募集します

都が作成した中川・綾瀬川圏域河川整備計画(東京都管理区間)(原案)です。

【閲覧・意見提出期間】

3月4日(金)まで(土・日曜日、祝日を除く)

【閲覧場所】

調整課(区役所3階301番)、東京都建設局河川部、東京都第五建設事務所(東新小岩1-14-11)

東京都建設局ホームページからもご覧になれます。

【意見提出方法】

閲覧場所にある意見用紙を意見箱に投函するか郵送、またはメールで。

【意見提出先・問い合わせ先】  
〒163-8001新宿区西新宿2-8-1東京都建設局河川部

☐S0000384@section.net  
rotokyo.jp  
☎03(5320)5413

#### Jアラート全国一斉 試験放送を行います

地震・津波などの緊急情報を伝えるJアラートの正常な動作を確認するため、学校などに設置している防災行政無線から試験放送を流します。

【日時】 2月16日(水) 午前11時ごろ(気象状況などにより中止する場合あり)

【担当課】 生活安全課  
☎03(5654)8596

#### 宝くじの社会貢献事業

(一財)自治総合センターでは、宝くじの社会貢献事業として、宝くじの受託事業収入を財源に、地域活動団体のコミュニケーション活動に必要な設備整備に対する助成を実施しています。

今年度は川端南町会が町会会館で使用するテーブルなどの備品を整備しました。

【担当課】 地域振興課  
☎03(5654)8219

#### 第6期葛飾区障害福祉 計画・第2期葛飾区障害 児福祉計画・葛飾区 障害者施策推進計画の 音声版(デジタル版)CD と点字版を作成しました

【貸出場所】 図書館  
【販売場所】  
区政情報コーナー  
(区役所3階304番)  
【費用】 590円  
区内在住の視覚障害1・

このマークのあるものは、パソコン・携帯電話から電子申請で申し込みができます(一部、携帯電話からは申請できないものがあります)。

#### 2級の方には、無償で配布 します。詳しくはお問い合わせ ください。

【閲覧場所】  
障害福祉課、中央図書館(金町6-2-1)

【担当課】  
障害福祉課  
(区役所2階201番)  
☎03(5654)8262

#### もの忘れ相談会

もの忘れがひどくなった方や、認知症の相談をしたい方の悩みに専門医などが応じます。

【日時】 3月10日(木) 午後2～4時

【会場】 カナマチぷらっと(柴又1-38-2)

【対象】 認知症の心配がある区内在住の方、またはその家族3組

【申込方法】  
電話で2月14日(月)午後5時まで(多数の場合、相談内容により決定)。

【申し込み】 高齢者総合相談センター 柴又  
☎03(5876)9531

【担当課】 高齢者支援課

#### 失語症のある方へ 言語リハビリサービス

レクリエーションなどを通じて仲間づくりをします。

【日時】 4月5日(水)～令和5年3月30日の毎週(火・木)(祝日・年末年始を除く) 午前10時～正午、午後1～3時

【対象】 区内在住18歳以上の失語症のある方で、自分で会場ま

で来られる方各回10人

【費用】 1回100円

【申込方法】  
2月7日(月)午前9時から電話か窓口で(先着順)。

利用は後日面談の上、決定します。

【会場・申し込み・担当課】  
地域活動支援センター(堀切3-34-1ウエルピアカツしか内)  
☎03(56998)1336

#### 献血にご協力を お願いします

【日時】 2月13日(日) 午前10時～11時30分、午後1～4時

【会場】 カナマチぷらっと(金町6-5-1ベルトルレ金町3階)

【対象】 16歳以上69歳以下で体重が男性45kg以上、女性40kg以上の方(65歳以上の方は60～64歳の間に献血の経験がある方)

【持ち物】 本人確認ができるもの(運転免許証・健康保険証など) 問い合わせ先  
東京都赤十字血液センター  
☎03(5272)3523

【担当課】 健康づくり課

#### 映画上映会『一粒の麦 荻野吟子の生涯』

女性として日本初の国家資格を持つ医師となった、荻野吟子の生涯を描く映画です。

【日時】 3月5日(土)午後1時30分～3時30分(ウイメンズパル立石5-27-1) 定1000円  
人保1歳以上就学前のお子さん7人方 2月7日(月)午前8時から電話かファクス(映画上映会・住所・氏名(フリガナ)・年齢・電話番号、保育希望の方はお子さんの名前(フリガナ)と年月齢を記入)で(先着順)。  
申はなしょうぶコール ☎03(6758)2222 FAX03(6758)2223 担人権推進課

【会場】 立石図書館  
音声ガイド付き映画会  
場面の様子を生ナレーションで説明する臨場感あふれる映画会です。視覚障害のある方も楽しめます。

【日時】 2月26日(土)午後1～3時 直接会場へ。 会費 黄さん記念館 柴又6-22-19 ☎03(3657)3455 担 観光課

#### 障害者施設 自主生産品の販売会

パンや焼き菓子、バレンタイン製品などを販売します。売り上げは全て作業工賃として施設利用者に還元されます。

【日時】 2月9日(水)・10日(木) 午前10時～午後2時 会区役所2階区民ホール 担 障害福祉課  
☎03(3695)2224

【会場】 立石図書館  
音声ガイド付き映画会  
場面の様子を生ナレーションで説明する臨場感あふれる映画会です。視覚障害のある方も楽しめます。

【日時】 2月20日(日) 午後2時～4時30分。直接会場へ(先着順)。 対中学生以上の方40人 内上映作品/次郎長三國志 大馬鹿者でござんす。(2008年制作) 中井貴一主演 会担当立石図書館(立石1-9-1) ☎03(3696)4451

#### 図書館映画会(2月分)

【日時】 2月19日(土)午後2時から。直接会場へ。 会上小松図書館(東新小岩3-12-1) 対中学生以上の方 内上映作品/蝉しぐれ(2005年制作) 市川染五郎主演 担中央図書館 ☎03(3607)9201

番号、保育希望の方はお子さんの名前(フリガナ)と年月齢を記入)で(先着順)。  
申はなしょうぶコール ☎03(6758)2222 FAX03(6758)2223 担人権推進課

#### 立石図書館 音声ガイド付き映画会

場面の様子を生ナレーションで説明する臨場感あふれる映画会です。視覚障害のある方も楽しめます。

【日時】 2月20日(日) 午後2時～4時30分。直接会場へ(先着順)。 対中学生以上の方40人 内上映作品/次郎長三國志 大馬鹿者でござんす。(2008年制作) 中井貴一主演 会担当立石図書館(立石1-9-1) ☎03(3696)4451

#### 関係機関のお知らせ

職場のパワハラ防止措置が全ての企業に義務化されます!

令和4年4月1日から中小企業にもパワハラ防止措置が義務化されます。事業主には、相談窓口を設け、労働者の相談内容に応じて適切な対応が求められます。

【問い合わせ】 東京労働局雇用環境・均等部指導課 ☎03(3512)1611  
公安系公務員職業説明会(警視庁・海上保安庁・法務省刑務官・防衛省自衛隊・千葉市消防局)

【日時】 2月20日(日) 午後1時30分～5時(事前予約制) 【会場】 新小岩地区センター(新小岩2-17-1) 【対象】 高校生以上の方 保護者のみの参加も可 【内容】 各庁による職業説明、個別質疑応答(申し込み) 防衛省自衛隊新小岩募集案内所 ☎03(3696)3537

【日時】 2月19日(土) 午後2時から。直接会場へ。 会上小松図書館(東新小岩3-12-1) 対中学生以上の方 内上映作品/蝉しぐれ(2005年制作) 市川染五郎主演 担中央図書館 ☎03(3607)9201

【日時】 2月20日(日) 午後2時～4時30分。直接会場へ(先着順)。 対中学生以上の方40人 内上映作品/次郎長三國志 大馬鹿者でござんす。(2008年制作) 中井貴一主演 会担当立石図書館(立石1-9-1) ☎03(3696)4451

【日時】 2月20日(日) 午後2時～4時30分。直接会場へ(先着順)。 対中学生以上の方40人 内上映作品/次郎長三國志 大馬鹿者でござんす。(2008年制作) 中井貴一主演 会担当立石図書館(立石1-9-1) ☎03(3696)4451

【日時】 2月20日(日) 午後2時～4時30分。直接会場へ(先着順)。 対中学生以上の方40人 内上映作品/次郎長三國志 大馬鹿者でござんす。(2008年制作) 中井貴一主演 会担当立石図書館(立石1-9-1) ☎03(3696)4451

【日時】 2月20日(日) 午後2時～4時30分。直接会場へ(先着順)。 対中学生以上の方40人 内上映作品/次郎長三國志 大馬鹿者でござんす。(2008年制作) 中井貴一主演 会担当立石図書館(立石1-9-1) ☎03(3696)4451

【日時】 2月20日(日) 午後2時～4時30分。直接会場へ(先着順)。 対中学生以上の方40人 内上映作品/次郎長三國志 大馬鹿者でござんす。(2008年制作) 中井貴一主演 会担当立石図書館(立石1-9-1) ☎03(3696)4451

— 広告 内容については広告主にお問い合わせください。

葛飾柴又の塗装屋さん  
地元で創業40年。気軽に相談! 迅速な対応! 地元だから顔が見えて安心!  
**外壁塗装**  
屋根 外壁 木部 鉄部  
見積無料  
国家資格取得者が直接施工・管理致します  
株式会社 たつみ住研  
0120-973-877  
葛飾区柴又5-31-15  
mail: info@tatumi-j.co.jp  
http://www.tatumi-j.co.jp

毎月5日は「ごみ減量の日」です。食品ロス削減のため、フードドライブにご協力ください。  
【担当課】 リサイクル清掃課 ☎03-5654-8273







人材募集

詳しくはお問い合わせください。

職種・勤務内容	募集人数	対象	勤務期間	勤務日時	報酬など (令和3年度実績)	申込方法	選考日・ 選考方法	申し込み・担当課
区立保育園 保育補助 朝と夕方の時間帯における乳幼児の保育補助業務	10人程度	資格不問	4月1日～令和5年3月31日 (再任可)	月～土曜日のうち週3～5日 午前7時15分～午後8時30分の間で週30時間以内 (勤務曜日・日数・時間は採用園による。1日2回(朝と夕方)出勤するシフトもあり)	時給1,237円 期末手当・交通費・有給休暇あり。 週20時間以上勤務の場合は健康保険・厚生年金・雇用保険加入。	3月2日(水)午後3時までに電話で申し込みの上、市販の履歴書と84円切手を面接時に持参。	2～3月中の指定する日に書類選考・面接。	保育課 ☎03 - 5654 - 8267
区立保育園 用務補助A・B 保育園での用務補助業務	10人程度			【用務補助A】 月～土曜日のうち週3～5日・週26時間以内 ▷月～金曜日 午前9時～午後3時 ▷土曜日 午前9時～午後4時 【用務補助B】 月～金曜日の週5日 午前8時30分～午後0時30分または午後1～5時 (勤務曜日・日数・時間は採用園による)	時給1,050円 期末手当・交通費・有給休暇あり。 週20時間以上勤務の場合は健康保険・厚生年金・雇用保険加入。			
区立保育園 調理補助 保育園での給食調理補助業務	若干名			月～金曜日のうち週3～5日・週16時間以内 ▷月曜日 午前8時30分～午後3時30分 ▷火～金曜日 午前9時～午後3時 (勤務曜日・日数・時間は採用園による)	時給1,050円 期末手当・交通費・有給休暇あり。			
手話通訳者 聴覚障害のある方などに対する通訳、相談支援、情報提供、コミュニケーション支援業務	1人	手話通訳士の資格を有する方、またはこれに準ずる能力を有し、手話通訳業務か聴覚障害者などの相談支援業務の経験を有する方	4月1日～令和5年3月31日 (再任可)	月～金曜日のうち週4日 午前8時30分～午後5時	月額193,052円 期末手当・交通費・有給休暇あり。 健康保険・厚生年金・雇用保険加入。	市販の履歴書、資格を証する書類の写し、返信用封筒(84円切手貼付・宛先記入)を、2月15日(火)(必着)までに持参か郵送(封筒に「手話通訳者」と朱書き)。	書類選考の上、2月下旬に面接。	〒124 - 8555 葛飾区役所 障害福祉課 (区役所2階201番) ☎03 - 5654 - 8302
障害者就労支援 専門員 障害のある方への就労支援業務	1人	次のいずれかに該当する方 ▷社会福祉士・精神保健福祉士・保育士・教員のいずれかの資格を有する ▷障害者施設などで就労支援の経験を有する		月～金曜日の週5日 午前9時～午後4時の間で6時間(月に2回程度、午後1～7時までの勤務あり)	月額213,676円 期末手当・交通費・有給休暇あり。 健康保険・厚生年金・雇用保険加入。	市販の履歴書、職務経歴書、資格を証する書類の写し、小論文「障害者の就労支援について思うこと」(800字程度・様式自由)、返信用封筒2枚(84円切手貼付・宛先記入)を、2月16日(水)(必着)までに持参か郵送。	書類選考の上、2月25日(金)に面接。	〒124 - 0012 立石5 - 27 - 1ウイメンズパル内 障害者就労支援センター ☎03 - 3695 - 2224
施設開放調整員 小・中学校における学校施設開放業務	若干名	次の全てに該当する方 ▷土・日曜日、祝日や夜間を含むシフト勤務ができる ▷パソコン(ワード・エクセル)の操作ができる ▷軽自動車の運転ができる		週29時間以内(土・日曜日、祝日を含む) 午前8時30分～午後10時の間で6時間～7時間45分	時給1,050円 期末手当・交通費・有給休暇あり。 健康保険・厚生年金・雇用保険加入。	市販の履歴書と返信用封筒(84円切手貼付・宛先記入)を、2月15日(火)(必着)までに持参か郵送。	書類選考の上、2月中の指定する日に面接。	〒125 - 0042 金町4 - 18 - 19金町保健センター内 教育総務課施設開放分室 ☎03 - 3826 - 8655
医療救護専門員 医療救護に関する普及啓発、医療救護訓練の指導、医療資器材などの維持管理、防災関係機関との連絡調整業務	1人	救急救命士の資格を有し、医療救護業務などについて専門的・技術的知識を有する方		4週で月～金曜日のうち15日 午前8時30分～午後5時15分	月額208,620円 期末手当・交通費・有給休暇あり。 健康保険・厚生年金・雇用保険加入。		書類選考の上、3月上旬に面接。	〒125 - 0062 青戸4 - 15 - 14健康プラザかつしか内 地域保健課 ☎03 - 3602 - 1231
保健衛生監視員 理容・美容所、旅館業、公衆浴場などの環境衛生関係施設の許可申請受付および監視、住宅宿泊事業の届出受付業務など(OA作業あり)	1人	次のいずれかに該当する方 ▷医師、歯科医師、薬剤師、獣医師のいずれかの資格を有する ▷大学において医学、歯学、薬学、獣医学、水産学、農学、工学、理学、保健衛生学などの課程を修めて卒業した ▷国立保健医療科学院(旧厚生省設置法第15条に規定する旧国立公衆衛生院)において環境衛生科、衛生工学科、化学検査科、細菌検査学科の課程、またはこれらに相当する課程を修了した	4月1日～令和5年3月31日	月～金曜日のうち週4日 午前8時30分～午後5時	月額212,004円 期末手当・交通費・有給休暇あり。 健康保険・厚生年金・雇用保険加入。	市販の履歴書、資格を証する書類の写し、返信用封筒(84円切手貼付・宛先記入)を、2月18日(金)(必着)までに持参か郵送。	書類選考の上、3月2日(水)に面接。	〒125 - 0062 青戸4 - 15 - 14健康プラザかつしか内 生活衛生課 ☎03 - 3602 - 1242
保健師 保健所での結核、感染症、新型コロナウイルス感染症予防接種の相談支援業務など	若干名	保健師の資格を有する方で、結核、感染症、予防接種の相談業務に関する専門的知識があり、保健師または看護師の経験を有する方		①週4日 午前8時45分～午後4時30分 ②週5日 午前10時～午後5時	①月額199,500円 ②月額221,666円 期末手当・交通費・有給休暇あり。 健康保険・厚生年金・雇用保険加入。	市販の履歴書、資格を証する書類の写し、返信用封筒(84円切手貼付・宛先記入)を、2月15日(火)(必着)までに持参か郵送。	書類選考の上、2月中旬から面接。	〒125 - 0062 青戸4 - 15 - 14健康プラザかつしか内 保健予防課 ☎03 - 3602 - 1238
歯科衛生士 保健所、保健センターなどでの歯科保健指導、歯科健診結果のデータ管理業務など	1人	歯科衛生士の資格を有する方		月～金曜日のうち週4日 午前8時30分～午後4時30分	時給1,754円 交通費・有給休暇あり。 健康保険・厚生年金・雇用保険加入。		書類選考の上、2月24日(木)または25日(金)に面接。	〒125 - 0062 青戸4 - 15 - 14健康プラザかつしか内 健康づくり課 ☎03 - 3602 - 1268



(11)

健康部(保健所)  
 (代)☎03-3602-1222  
 青戸4-15-14

青戸保健センター  
 ☎03-3602-1284  
 青戸4-15-14

金町保健センター  
 ☎03-3607-4141  
 金町4-18-19

新小岩保健センター  
 ☎03-3696-3781  
 西新小岩4-21-12

水元保健センター  
 ☎03-3627-1911  
 東水元1-7-3

## 夜間学級の生徒を募集します

【担当課】 学務課

義務教育を修了できなかった方や、諸事情により中学校で十分に学べなかった方のための夜間学級です。年齢・国籍に制限なく、いつでも入学できます(授業料無料、給食費・教材費などは実費)。日本語学級を開設している学校もあります。

卒業すると中学校卒業の資格(昼間部と同じ)を取得できます。

【対象】 次の全てに該当する方

- ▶ 都内在住・在勤の方
- ▶ 中学校を卒業していない方か、実質的に学べなかった方
- ▶ 平成18年4月1日以前に生まれた方(4月からの入学は平成19年4月1日以前に生まれた方)

【申込方法】

下表の中学校で随時受け付けています。4月から通学を希望する方はお早めに各中学校へご連絡ください。見学を希望する方はご相談ください。

### 夜間学級設置中学校

(★は日本語学級設置校)

中学校	所在地	電話番号
★葛飾区立双葉中学校	お花茶屋1-10-1	03-3602-7979
★墨田区立文花中学校	墨田区文花1-22-7	03-3617-1562
大田区立糀谷中学校	大田区西糀谷3-6-23	03-3741-4340
★世田谷区立三宿中学校	世田谷区太子堂1-3-43	03-3424-5255
荒川区立第九中学校	荒川区東尾久2-23-5	03-3892-4177
★足立区立第四中学校	足立区梅島1-2-33	03-3887-1466
★江戸川区立小松川第二中学校	江戸川区平井3-20-1	03-3684-0745
八王子市立第五中学校	八王子市明神町4-19-1	042-642-1635

令和4年度

## 広報かつしかと区ホームページの広告を募集します

【広告媒体】

▶ 広報かつしか

月3回の発行(5・15・25日号)で全世帯に配布しています(1号当たり約24万部発行)。

▶ 区ホームページ

月平均31万アクセス(トップページ)、サイト全体では年間約2,694万回のアクセスがあります(令和2年度実績)。

【規格・掲載料】 連続掲載の場合は、割引があります。令和4年度から広報かつしかの連続割引条件を拡充します。

広報かつしか

区ホームページ

掲載面	規格(cm)	1回の掲載料(円)
2 5 11 7 面	7×23.5	144,000
	7×11.5	80,000
	7×5.5	44,000
	下帯(1×17)	20,000
12 8 面	7×23.5	300,000
	7×11.5	150,000
	7×5.5	80,000

掲載場所	規格	1カ月の掲載料(円)
トップページ バナー広告	45×120ピクセル GIF形式 4KB以内	20,000
第2階層ページ テキスト広告	団体名・説明 各20文字以内	5,000

広告の色は黒と青の2色(12面(8面)のみカラー掲載も可)  
 8ページ構成の場合の掲載面を( )で表示しています。

【その他】

版下・バナーは広告主が作成してください。品位を損なうものなどは掲載できません。掲載基準など、詳しくは区ホームページ(トップ→区政情報→広報・広聴→広報かつしか→広告募集)をご覧ください。

【掲載の可否】 審査により決定します。

【申込方法】

▶ 広報かつしか

案内・申込書を送付しますので、電話か窓口で請求してください。

▶ 区ホームページ

区ホームページに掲載している申込書に、事業概要が分かる資料と広告図案を添えて、持参か郵送またはファクス・メールでお申し込みください。

【申し込み・担当課】

〒124-8555葛飾区役所広報課(区役所2階211番)

▶ 広報かつしか ☎03-5654-8116

▶ 区ホームページ ☎03-5654-8115 FAX03-5698-1502

☎020800@city.katsushika.lg.jp



区ホームページ

## 休日応急診療 必ず事前に電話の上、マスク着用で受診してください。

中学生以下の方が受診する際は、保護者の同伴をお願いします。  
 車で来診される場合は、診療所の駐車場または近隣の有料駐車場をご利用ください。

### ◆医療機関などの案内

東京都医療機関案内サービスひまわり ☎03-5272-0303  
 東京消防庁救急相談センター(24時間対応) ☎#7119または☎03-3212-2323  
 本田消防署 ☎03-3694-0119/金町消防署 ☎03-3607-0119

### ◆平日夜間診療所(小児科)

平日夜間こどもクリニック(立石5-15-12立石休日応急診療所) ☎03-3694-9550  
 (受付時間)月～金曜日 午後7時30分～9時45分

### ◆休日診療所(内科・小児科)

立石休日応急診療所(立石5-15-12葛飾区医師会館内) ☎03-3694-9550  
 金町休日応急診療所(東金町1-22-1金町地区センター内) ☎03-3627-0022  
 (受付時間)日曜日・祝日 午前10時～11時30分、午後1時～3時30分・5時～9時30分  
 土曜日 午後5時～9時30分

※休日診療所ではインフルエンザ、溶連菌などの迅速検査、新型コロナウイルス感染症のPCR検査は行っていません。

### ◆休日当番医(受付時間)午前9時～11時30分、午後1時～4時30分

月日	医療機関名	診療科目	所在地	電話番号
2/6	亀有みんなのクリニック	内	亀有2-4-8	03-5650-2821
	吉崎医院	内	金町2-9-14	03-3607-3870
	四ツ木診療所	内	東四ツ木4-45-16	03-3694-1661
	葛飾にいじゅくクリニック	内、消内、皮	新宿6-2-15	03-3600-7060
	茅野外科内科	外	西亀有2-37-3	03-3602-0357
2/11	真田整形外科	整、リハ	東新小岩7-15-10	03-3692-9161
	加藤医院	内、皮	金町3-20-5	03-3607-1238
	なかむら耳鼻科小児科	耳鼻咽	柴又1-41-11-1階	03-5648-8741
	佐久間医院	耳鼻咽	東新小岩1-7-10	03-3694-3811
	小宅産婦人科医院	産婦	西水元1-29-17	03-3609-0415
2/13	おその整形外科	整、リハ、リウ	お花茶屋1-12-5	03-3690-8288
	黒木整形外科内科クリニック	整、内、外、放、リハ	細田3-29-15	03-3672-9611
	葛飾にいじゅくクリニック	内、消内、皮	新宿6-2-15	03-3600-7060
	南塚医院	内、循、胃	東新小岩4-3-3	03-5698-3688
	茅野外科内科	外	西亀有2-37-3	03-3602-0357
2/13	新小岩北口診療所	外、整、内、胃	西新小岩1-8-4	03-5670-2826
	土屋クリニック	産婦	高砂8-25-1	03-3607-2203
	協立整形	整、内	白鳥3-13-13	03-3602-5261

### ◆休日歯科当番医(診療時間)午前9時～午後4時

月日	医療機関名	所在地	電話番号
2/6	ふかせ歯科医院	金町2-18-14	03-5660-1182
	東新小岩歯科医院	東新小岩5-14-29	03-3695-5554
2/11	鈴木歯科医院	水元1-22-14	03-5699-1147
	石塚歯科医院	東新小岩5-2-19	03-3695-6222
2/13	とがわ歯科医院	高砂3-23-3	03-3671-4483
	小じま歯科医院	東新小岩5-21-10	03-3696-1761

### ◆休日当番接骨院(開院時間)午前9時～午後5時

月日	接骨院名	所在地	電話番号
2/6	あったかい接骨院鍼灸院	東金町1-19-3	03-3826-1953
	萩原整骨院	立石1-16-3	03-3691-6171
2/11	ウオチ接骨院	東水元1-11-8	03-5660-4080
	おぐら整骨院	新小岩1-40-11	03-3674-8533
2/13	土屋整骨院	亀有4-31-18	03-3603-3229
	三浦接骨院	細田5-10-9	03-3673-6598

### ◆休日対応薬局(開局時間)午前9時～午後5時30分

月日	薬局名	所在地	電話番号
2/6	へいわ橋薬局	東四ツ木4-45-10	03-5698-0502
	プライム薬局亀有店	亀有5-21-8-103	03-5682-7060
	新小岩調剤薬局	東新小岩7-15-11	03-3693-4193
	いろは薬局	金町2-9-14	03-6231-3523
2/11	秋山薬局第三支店	小菅2-20-13	03-3603-0301
	ミサワ薬局新小岩北口店	東新小岩1-7-10	03-5654-9511
	ポプラ調剤薬局	金町3-20-6	03-3600-2338
	しろくま薬局	柴又1-41-10	03-6231-3672
2/13	吉田薬局	お花茶屋1-27-4	03-3602-5306
	フレンド薬局	西新小岩1-8-5-1階	03-5670-9311
	水戸薬局本店	高砂5-36-7	03-3607-2562
	しらとり薬局	白鳥3-12-1	03-3604-8267





# モンチッチに 会えるまち **かつしか**



【担当課】 観光課 ☎03 - 3838 - 5558

©Sekiguchi

## モンチッチ モニュメントが完成！

1月26日、新小岩駅北口駅前広場(西新小岩1-10番先)に「モンチッチ」のモニュメントが設置されました。このモニュメントは(株)セキグチ取締役会長である関口晃市氏からの寄付により設置されたものです。

「モンチッチに会えるまち かつしか」のシンボルとして、かわいらしいモンチッチたちが皆さんをお出迎えしてくれます。ぜひ新小岩に遊びに来てください！



## 寅チッチがかつしか観光大使に！

松竹(株)の映画『男はつらいよ』と(株)セキグチのモンチッチがコラボレーションしたキャラクター「寅チッチ」がかつしか観光大使に任命されました。



©松竹 ©Sekiguchi

寅チッチは2019年6月に葛飾柴又駅前記念館で誕生したキャラクターです。



## 地域活動団体事業費助成(前期) の申請を受け付けます

区民との協働によるまちづくりを推進するため、自主的・主体的に社会貢献活動に取り組む団体に経費の一部を助成します。詳しくは、募集要項または区ホームページをご覧ください。

【対象】 令和4年度に社会貢献活動を実施し、終了する団体(法人格の有無は問いません)

【助成額】 団体の活動年数により異なります。

▶ 1年以上 助成対象経費の2分の1以内(上限30万円)

▶ 1年未満 助成対象経費の全額(上限10万円)

【申請方法】

募集要項に添付の申請書を郵送かファクス・メールで、2月25日(金)午後5時(必着)までに提出してください。

募集要項は地域振興課で配布する他、区ホームページからも取り出せます。

【募集要項配布・申請・担当課】

〒124-8555 葛飾区役所地域振興課(区役所4階405番)

☎03-5654-8229 FAX03-5698-1510

✉050400@city.katsushika.lg.jp

### 助成金交付事業を紹介します

#### きさらぎジュニア

フロアホッケー(ユニバーサルスポーツ)の普及活動

週に1回、障害のある方もない方も一緒に実践できるスポーツ「フロアホッケー」の講習会を開催しています。この活動を通して、障害の有無に関わらず、誰もが一緒に笑って過ごせる社会をめざしています。

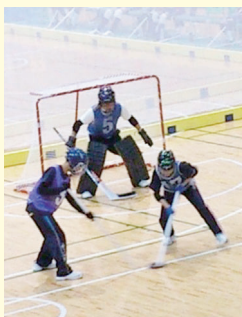

## かづか郷土かるた 原画展

世界的な切り絵画家である辰己雅章氏が制作した、かつしか郷土かるたの原画展です。

【日程】 2月5日(土)～3月15日(火)  
(月曜日、第2・4火曜日を除く)

【会場】 郷土と天文の博物館(白鳥3-25-1)

【入館料】 大人100円、小・中学生50円  
(土曜日は中学生以下無料)

【担当課】 生涯学習課 ☎03-5654-8474



広告 内容については広告主にお問い合わせください。

## この町のお抱え工務店

相談・見積  
¥0

地域密着

真心対応

リフォーム・リノベーション

雨もり

内外装

水廻り

新築

介護リフォーム



# 東洋堂ハウスSP

東京都知事許可(般-2)第144283号

東洋堂ハウスSP

検索



金町支店 03-5876-3963

小岩支店 03-6458-0064

葛飾区東金町1-4-13 越後屋ビル2F

江戸川区西小岩1-28-12 カーサ西小岩1F・2F