

発熱や咳、  
だるさなど

☎03 - 5320 - 4592  
(毎日/24時間)

後遺症などで  
相談したい方

☎03 - 3602 - 1399  
(月～金曜日(祝日を除く)/午前8時30分～午後5時15分)



# 知ってる? 身近にあるマークの意味



答えは最下段に

街中で見かけるさまざまなマーク。あなたはマークの意味を正しく理解できていますか? マークの意味を学び、行動することで、誰もが暮らしやすくなります。まずは身近な所にマークがないか探してみましょう。

【担当課】 広報課 ☎03 - 5654 - 8116

## 福祉 に関するマーク

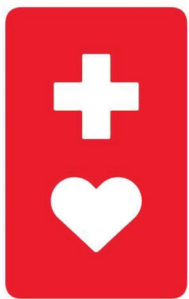

▲ヘルプマーク  
(東京都福祉保健局)

外見から分からなくても援助や配慮を必要としている方が、周囲に配慮を必要としていることを知らせています。



▲盲人のための国際シンボルマーク  
(社会福祉法人日本盲人福祉委員会)  
視覚に障害のある方の安全やバリアフリーを考慮した建物・設備などに付けられます。世界共通のマークです。



◀ほじょ犬マーク  
(厚生労働省)

ほじょ犬には盲導犬・介助犬・聴導犬がいます。身体に障害のある方は、ほじょ犬と一緒に交通機関や民間施設などを利用できます。

障害を理解し、時には手助けするなど協力することで、障害のある人もない人も安全・安心に生活ができます。

### 行動してみよう!

- ☑困っている人がいたら、積極的に声を掛けたり手助けしたりする

## 道路交通 に関するマーク

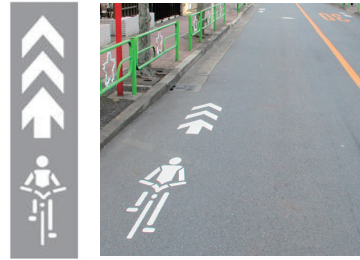

◀自転車ナビマーク(警視庁)  
自転車が行きやすい部分や進行すべき方向を明示するマークです。自転車が車道の左側(左端)を通行することを促しています。



◀ゾーン30(警視庁)  
区域(ゾーン)内の車の最高速度を時速30キロに規制するマークです。学校の周辺など、生活道路に設置されています。

マーク(標識を含む)を意識して通行することで、誰もが安全に道路を通行し、安心して生活することができます。

### 行動しよう!

- ☑自転車は車道の左側(左端)を通行する
- ☑人通りの多い道路を通行するときは、車のスピードを落とし、歩行者に気を付ける

## 環境 に関するマーク



▲FSC® 認証マーク  
(Forest Stewardship Council®)  
森林の環境や地域社会に配慮して作られた製品に付けられます。



▲バイオマスマーク  
(一社)日本有機資源協会  
生物由来の資源(バイオマス)を活用し、品質や安全性が認められた商品に付けられます。



▲エコレールマーク(公社)鉄道貨物協会  
鉄道貨物を使って運ばれる商品などに付けられます。トラックなどで輸送する場合よりも二酸化炭素排出量を減らせます。

環境に配慮した商品を選んで購入することで、地球環境を守ることにつながります。

### 行動してみよう!

- ☑日用品などを買うときはマークの付いている商品を選ぶ

クイズの答え ①オストメイト用設備/オストメイト((公財)交通エコロジー・モビリティ財団):人工の肛門や膀胱を使用しているオストメイトの方を表します。また、オストメイトの方のための設備があることを示しています。②ダイヤマーク(警視庁):車を運転している人に「この先に横断歩道があること」を事前に予告しています。③間伐材マーク(全国森林組合連合会):森林の健全な育成のために木を間引く作業である「間伐」で伐採された木材を利用して作られた製品に付けられます。④SDGsカラーホイール(国連広報センター):「誰一人取り残さない」持続可能でより良い社会の実現に向けて、国連サミットで採択された世界共通の17の目標を表しています。⑤聴覚障害者標識(警視庁):運転免許に条件を付された聴覚に障害のある方が車に表示するマークです。





# 新型コロナワクチン 最新情報 (11月29日現在)

## 追加接種(3回目接種)の接種券を順次発送します

対象となる方から順次、接種券を発送します。

**【接種対象】** 2回目の接種を完了した日から、原則8カ月以上経過した18歳以上の方  
 接種券は、3回目接種開始時期の2カ月前に送付します。

令和3年4月30日までに2回目の接種を完了した方には、既に接種券を送付しています。  
 接種券が届いていない場合は、葛飾区新型コロナワクチンコールセンターへお問い合わせ  
 ください。

### 接種までの流れ(予定)

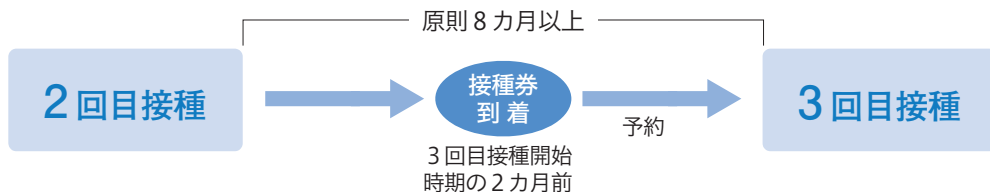

個別接種・集団接種ともに実施します。予約方法など、詳しくは決まり次第お知らせ  
 します。なお、医療従事者等の方は、原則として勤務先での接種となります。

### 今後のスケジュール

2回目接種時期	接種券送付時期	3回目接種時期
令和3年3・4月	令和3年11月18日	令和3年12月以降
令和3年5月	令和3年12月	令和4年1月以降
令和3年6月		令和4年2月以降
令和3年7月	令和4年1月	令和4年3月以降
令和3年8月	令和4年2月	令和4年4月以降
	⋮	

## 1・2回目の接種を これから受ける方へ

1・2回目接種は、12月以降も個別接種・集  
 団接種ともに実施しています。予約先をお探  
 しい方は、葛飾区新型コロナワクチンコ  
 ールセンターへお問い合わせください。

## これから12歳になる方へ

12歳の誕生月に1・2回目接種の接種券を  
 発送しています。接種を希望する方は、  
 個別接種か集団接種のどちらかを選んで  
 予約してください。

## ワクチン接種に 関する相談は

葛飾区新型コロナワクチン  
 コールセンターへ

☎03-6625-7453

(毎日(年末年始を除く)／午前9  
 時～午後6時)

FAX03-4531-8196

## 新型コロナウイルス感染症 給付金などの申請期限が延長されました

【担当課】 福祉管理課

### ●住居確保給付金

離職や廃業から2年以内の方、休業などにより収入が減少した方に向けた  
 給付金です。

なお、住居確保給付金を申請した方のうち、職業訓練を受講している方は、  
 3月31日(木)まで職業訓練受講給付金の支給も受けられます。

要件や申請方法など、詳しくは区ホームページをご覧ください。お問  
 い合わせください。

**【申請期限】 3月31日(木) (消印有効)**

【問い合わせ】 自立相談支援窓口 ☎03-5654-8625

### ●生活困窮者自立支援金

社会福祉協議会で総合支援資金(特例貸付)の再貸付を受けた世帯および不  
 決定を受けた世帯などに対し、就労による自立などを図るための支援金です。

要件や申請方法など、詳しくは区ホームページをご覧ください。お問  
 い合わせください。なお、再支給などについては、詳細が決まり次第改めてお  
 知らせします。

**【申請期限】 3月31日(木) (消印有効)**

【問い合わせ】  
 葛飾区新型コロナウイルス感染症生活困窮者自立支援金コールセンター  
 ☎03-4564-3340(月～金曜日(祝日を除く)／午前8時30分～午後5時)

### ●緊急小口資金などの特例貸付

休業・失業などで収入が減少し、生活資金にお困りの方へ向けた緊急小口  
 資金、総合支援資金の特例貸付です。

要件や申請方法など、詳しくは葛飾区社会福祉協議会ホームページをご覧  
 いただくか、お問い合わせください。

**【申請期限】 3月31日(木) (消印有効)**

※総合支援資金(再貸付)の申請期限は12月31日(金) (消印有効)です。

【問い合わせ】 葛飾区社会福祉協議会 ☎03-5698-2457

## 事業主の方へ 10万円まで全額補助します

感染症拡大防止対策費補助金を  
 受け付けています

感染症拡大防止のための物品購入や設備改善などを行っ  
 た経費を補助します。申請方法など、詳しくは区ホームペ  
 ージをご覧ください。

**【申請期間】 12月28日(火)(消印有効)まで**  
 (窓口は12月28日(火)午後5時まで)

【問い合わせ】

葛飾区感染症拡大防止対策費補助金相談センター

☎03-3838-5561

(月～金曜日(祝日を除く)／午前8時30分～午後5時)

【補助対象例】



その他、キャッシュレス決済機器、サーキュレーター、  
 PCR検査キット、サーモマネージャーなども対象になり  
 ます。

【対象】

令和3年4～6月のいずれかの月の売り上げが昨年または  
 一昨年の同月と比べて30%以上減少した、区内にある中小  
 企業・個人事業主などの方(この他、別途要件があります)

【補助金額】

補助対象経費の10分の10(千円未満は切り捨て)／上限額10万円  
 本事業での同一の事業者に対する交付は1回限りです。

【担当課】 商工振興課



健康増進に関する記事に  
左記のマークを掲載しています

(3)

### シニア生涯ワーキングセミナー

シニアのライフプランニング・再就職の現状と考え方について学びます。

【日時】 1月17日(月)午後1時～3時45分  
 【会場】 シニア活動支援センター(立石6-38-11)  
 【対象】 55歳以上の方30人  
 【その他】 雇用保険受給者には、求職活動の実績となる証明書を発行します。  
 【申込方法】 12月6日(月)午前9時から電話か、シニア ▲ホームページ  
 生涯ワーキングセミナー事務局ホームページで(先着順)。  
 【申し込み】 シニア生涯ワーキングセミナー事務局  
 ☎03-5256-6200(月～金曜日(祝日を除く) / 午前9時～午後5時)  
 【問い合わせ】  
 東京しごとセンター シニアコーナー ☎03-5211-2335  
 【担当課】 地域包括ケア担当課



### シニアだって踊りたい ダンス&ストレッチ 全8回

初心者でもすぐにできるステップで踊る他、健康楽器を使ったストレッチも行います。

【日時】 1月19日～3月16日の(水)(2月23日を除く)  
 午後2時～3時30分  
 【対象】 区内在住65歳以上の方30人  
 【費用】 2,400円  
 【申込方法】 往復ハガキに「ダンス&ストレッチ」・住所・氏名(フリガナ)・年齢・電話番号を書いて、12月15日(水)(必着)まで(新規申し込みの方優先・多数抽選)。  
 【会場・申し込み・担当課】  
 〒124-0012立石6-38-11シニア活動支援センター内地域包括ケア担当課 ☎03-5698-6201



### 脳カトレーニング 脳トレ学園 全6回

簡単な計算や音読などの学習と記憶力・判断力などを養うプログラムで、脳の血流・働きを活性化します。

【日時】 1月25日～3月1日の(火)  
 午前10時～11時30分  
 【対象】 区内在住おおむね65歳以上の方20人  
 【申込方法】  
 往復ハガキに「脳トレ学園」・住所・氏名(フリガナ)・年齢・電話番号を書いて、1月6日(木)(必着)まで(新規申し込みの方優先・多数抽選)。  
 【会場・申し込み・担当課】  
 〒124-0012立石6-38-11シニア活動支援センター内地域包括ケア担当課  
 ☎03-5698-6202

### 囲碁初心者講座 全8回

囲碁の打ち方やルールなどを学びます。

【日時】 1月7日～3月4日の(金)(2月11日を除く) 午前10時～11時30分  
 【対象】 区内在住おおむね65歳以上の囲碁初心者の方20人  
 【申込方法】  
 往復ハガキに「囲碁」・住所・氏名(フリガナ)・年齢・電話番号を書いて、12月15日(水)(必着)まで(新規申し込みの方優先・多数抽選)。  
 【会場・申し込み・担当課】  
 〒124-0012立石6-38-11シニア活動支援センター内地域包括ケア担当課  
 ☎03-5698-6201

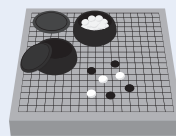

### 落語鑑賞会

【日時】 12月27日(月)午後1時30分～3時30分  
 【対象】 区内在住おおむね65歳以上の方25人  
 【申込方法】  
 往復ハガキに「落語」・住所・氏名(フリガナ)・年齢・電話番号を書いて、12月15日(水)(必着)まで(多数抽選)。  
 【会場・申し込み・問い合わせ】  
 〒125-0032水元4-6-15  
 水元憩い交流館内  
 NPO法人葛飾アクティブ.COM  
 ☎03-5660-3113  
 【担当課】  
 地域包括ケア担当課



凡例  
 日日時 会会場 対対象 定定員 申申込先 申申込方法 師講師 費用 持ち物  
 問問い合わせ先 担担当課

このマークのあるものは、パソコン・携帯電話から電子申請で申し込みができます(一部 携帯電話からは申請できないものがあります)。

「全〇回」とある講座は、全ての日程に参加してください。費用の記載がない事業は、多数抽選の記載がある事業は、定員を超えた場合抽選します。ハガキ・ファクスによる申し込みは原則1人1枚です。詳しくは区ホームページをご覧ください。お問い合わせください。

直接会場へ(先着順)

### ふれあい銭湯事業

～銭湯でいきいき自分ケア～

区内の銭湯で介護予防につながる簡単な体操やレクリエーション、筋トレ、脳トレなどを行います。

【日時・会場】 下表のとおり  
 【対象】 区内在住おおむね65歳以上の方各銭湯10～15人程度  
 【担当課】 地域包括ケア担当課  
 ☎03-5698-6202



銭湯(所在地)	日時	電話番号
アクアガーデン栄湯(東四つ木3-45-7)	12/9(木) 午後2時30分～3時30分	03-3692-5206
喜久の湯(東立石2-21-16)	12/14(火) 午後1時30分～2時30分	03-3691-3981
さつき湯(東堀切3-27-9)	12/15(水) 午後2～3時	03-3602-1447
栄湯(高砂8-15-12)	12/16(木) 午後2時30分～3時30分	03-3607-1427
富士の湯(亀有2-5-7)	12/21(火) 午後1時30分～2時30分	03-3602-3797
アクアドルフィンランド(立石7-16-3)	12/22(水) 午後1時40分～2時40分	03-3693-2641
寿湯(東四つ木4-19-14)	12/23(木) 午後1時30分～2時30分	03-3697-4497
末広湯(宝町1-2-30)	12/24(金) 午後2時45分～3時45分	03-3693-3310
第四富士の湯(宝町2-11-8)	12/28(火) 午後1時30分～2時30分	03-3697-1925

### シニアのためのゆっくり・じっくりIT講座 1月分

日会内下表のとおり 対区内在住55歳以上の方 往復ハガキに希望番号・住所・氏名(フリガナ)・年齢・電話番号を書いて、各申し込み先に12月20日(月)(必着)まで(多数抽選)。担地域包括ケア担当課

番号	コース	日程	費用(教材費込み)	定員(人)	時間・会場・申し込み
A※	パソコン入門 これから始めるワードイラスト・写真入りチラシで楽しもう	全2回 1/10(月)・17(月)	2,500円	各4	【時間】 午前9時30分～11時30分 【会場・申し込み】 〒124-0012立石6-38-11シニア活動支援センター内シニアIT・活動情報サロン NPO法人葛飾アクティブ.COM ☎03-3692-3180
B※	パソコンで楽しむ趣味の写真撮影・整理・保存・画像調整	全2回 1/24(月)・31(月)	2,000円		
C	スマホ・タブレット入門(アンドロイド) 操作の基本から学べます(持ち込みのみ)	全3回 1/11～25の(火)	3,000円		
D	スマホ・タブレット入門(iPhone・iPad編) 操作の基本から学べます	全3回 1/12～26の(水)	3,000円		
E	これから始めるLINE 基本から学ぼう スマホ・タブレット(iPhone・アンドロイド)	全2回 1/6(木)・13(木)	2,500円		
F	マップ(地図)の活用、ナビ、路線案内 スマホ・タブレット(iPhone・アンドロイド)	全2回 1/20(木)・27(木)	2,000円		
あ	スマホ・タブレット入門(iPhone・iPad編) 基本操作から便利機能まで学ぼう	全3回 1/11～25の(火)	3,000円	4	【時間】 午前10時～正午 ★は午後1時30分～3時30分 【会場・申し込み】 〒125-0032水元4-6-15水元憩い交流館内 NPO法人葛飾アクティブ.COM ☎03-5660-3113
い	アンドロイドスマホ・タブレット(持ち込みのみ) ゆっくり学ぶ初心者向けマンツーマン1日講座	1/12(水)	2,000円	2	
う	アンドロイドスマホ・タブレット(持ち込みのみ) 便利機能アプリ活用編(再受講者歓迎)	全2回 1/19(水)・26(水)	2,000円	4	
え	ここが知りたいマンツーマン1日講座 アンドロイドスマホ・タブレット(持ち込みのみ)	★1/19(水)	2,000円	2	
お※	パソコン入門 これから始めるワードイラスト・写真入りチラシで楽しもう	全2回 1/6(木)・13(木)	2,500円	各4	
か	YouTubeの楽しみ方と便利機能 スマホ・タブレット(iPhone・アンドロイド)	全2回 1/20(木)・27(木)	2,000円		
き	これから始めるLINE 基本から学ぼう スマホ・タブレット(iPhone・アンドロイド)	全2回 1/7(金)・14(金)	2,500円		
く	パワーポイント入門(iPhone・iPad編) 思い出の写真のアルバムやスライド作成	全2回 1/21(金)・28(金)	2,000円		
け※	パソコン入門 エクセル初心者講座 カレンダー(日付)でエクセルを覚えよう	全2回 ★1/7(金)・14(金)	2,500円		
301	初めてのパソコン	全4回 1/8～29の(出)午前	4,000円		各4
302※	デジカメ、アンドロイドスマホの写真 パソコンへ取り込み・整理・印刷(持ち込みのみ)	全2回 1/21(金)・28(金)午後	2,000円		
303※	初心者のためのワード入門(案内状・表・ハガキ作成)	全4回 1/5～26の(水)午前	4,500円		
304※	初心者のためのエクセル入門(表計算・グラフ作成・データ操作)	全4回 1/6～27の(木)午前	4,500円		
305	サクッと操作! アンドロイドスマホ(写真・音楽・地図) (持ち込みのみ)	全2回 1/6(木)・13(木)午後	2,000円		
306	サクッと操作! アンドロイドスマホ(LINE使いこなし) (持ち込みのみ)	全2回 1/7(金)・14(金)午後	2,000円		
1※	パソコン応用講座(ステップアップ)	1/17～31の(月)	3,000円	各2	【時間】 午前10時～正午 【会場・申し込み】 〒124-0006堀切1-23-6 堀切憩い交流館内 NPO法人キッツ ☎03-3691-9691
2※	各種案内状・報告書・住所録・表計算などの作成・作図、画像、	1/11～25の(火)	3,000円		
3※	写真などの処理操作方法、新年の挨拶状作成など	1/12～26の(水)	3,000円		
4	パソコン基礎講座(1)	1/6(木)・13(木)	2,000円		
5	基本操作(電源ON～OFF、文字入力他)	全2回 1/7(金)・14(金)	2,000円		
6	パソコン基礎講座(2) 情報検索、メール送受信他	1/20(木)・27(木)	2,000円		
7	スマホ、タブレットの基本操作など	全2回 1/21(金)・28(金)	2,000円		

使用ソフト/ウインドウズ10

※のコースはローマ字入力できる方が対象です。





# 65歳健康寿命を延ばしましょう

葛飾区の「65歳健康寿命」(平成31年度)男性80.83歳 女性82.65歳

65歳健康寿命とは、65歳の方が何らかの障害のために要介護認定を受けるまでの状態を「健康」と考え、その障害のために要介護認定を受ける年齢を平均的に表すものです。超高齢社会を迎えた現在、平均寿命だけでなく、健康寿命を延ばすことが重要です。

【担当課】健康づくり課 ☎03-3602-1268

## 1 コロナ禍による運動不足に注意しましょう

自宅で過ごす時間が長くなり運動不足になることで、身体や精神の健康を脅かすことが懸念されています。特に高齢の方は心身の機能が低下して動けなくなる可能性があります。

### 日頃から次のような運動を取り入れてみましょう

- 人混みを避けて、1人や限られた人数で散歩する
- 家の中や庭などでできる運動(ラジオ体操、スクワットなど)を行う
- 家事(庭いじりや掃除、立ったまま調理するなど)で身体を動かす
- 座っている時間を減らし、足踏みをするなど身体を動かす

## 2 食事をおいしく、バランスよく

バランスのよい食事で健康状態を良好に保つことは感染症などの病気の予防にもつながります。

### ポイント

- 1日3回の食事で毎食、次の3つをそろえる  
**主食**(ごはん・パン・麺など)  
**主菜**(肉・魚・大豆製品など)  
**副菜**(野菜・きのこ・海藻・いも類など)
- 牛乳・乳製品と果物は1日1回程度摂取する
- だしや柑橘類、香辛料などを使っておいしく減塩する



## 3 お口や歯が健康であることは全身の健康につながります

むし歯や歯周病は全身にさまざまな悪影響を及ぼします。豊かな生活を送るためにも適切な習慣や正しい口腔ケアに取り組みましょう。

### お口の健康を保つためのポイント

- 丁寧に歯みがきをする
- お口の体操を行う
- かかりつけ歯科医をもって定期健診を受ける



▲かつしか笑顔いきいきお口体操

## 4 喫煙者は新型コロナウイルスで重症化しやすいとされています

たばこの煙には約5,300種類の化学物質が含まれています。これらの化学物質は喉や肺に悪影響を及ぼすだけでなく、血液を通して全身に運ばれることで、がんや脳卒中などの原因となります。また、受動喫煙により周囲の人の健康にも悪影響を及ぼします。

### 禁煙をご検討ください

禁煙外来では医師による禁煙指導が受けられ、一定の要件を満たせば健康保険が適用されます。健康づくり課では禁煙外来のある医療機関の案内を行っています。詳しくはお問い合わせください。



### 屋内は原則、禁煙です

多数の方が利用する施設は、原則、屋内禁煙とすることが義務づけられています。屋外や自宅などでの喫煙でも、望まない受動喫煙が発生しないよう配慮をお願いします。



## おうちで学ぼう栄養情報

# 食塩の取り過ぎに気を付けましょう

区で実施した20・30歳代健診を過去に受診された方の食事に関する調査(令和2年度)では、食塩の摂取量は、平均で1日に男性10.9g、女性8.4gと、目標量(男性7.5g未満、女性6.5g未満)より多く摂取していることが分かりました。

食塩を控えるための工夫をして、健康的な食事を心掛けましょう。

【担当課】健康づくり課 ☎03-3602-1268

## ■ 年末年始の食事には注意しましょう

年末年始はイベントが多く、ごちそうを食べる機会が増えます。食事の際には、食塩の量を意識しましょう。

### 減塩するためには

#### ▶ 汁物の取り方に注意しましょう

かけそばやお雑煮などの汁には、食塩が多く含まれています。「汁は残す」「ざるそばにして食べる」など工夫しましょう。お雑煮は、具沢山にして汁の量を減らしましょう。

#### ▶ おせち料理は食べる種類と食べすぎに気を付けましょう

食品によって差はありますが、食塩が含まれているものが多いです。手作りなら薄味にし、市販のものなら栄養成分表示を確認して調整しましょう。



▲栄養成分表示の活用方法



かまぼこ1切  
約0.3g



だて巻き1切  
約0.2g

数の子1本  
約1.3g

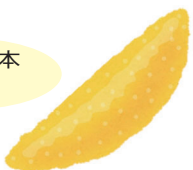

昆布巻き1個  
約0.7g



## かつしかの元気食堂で薄味メニューを食べましょう

かつしかの元気食堂(現在86店舗)では、薄味の注文ができるなど、健康的な食のサービスを提供しています。

### ● 薄味の注文ができるお店とメニューの一部を紹介します



区ホームページでは、減塩のコツやおうちで作れる減塩レシピなどを紹介しています。レシピを作った区民の方からの感想も掲載しています。



「かつしかの元気食堂」認定店情報はこちらから



**障害のある方へ**

# サービスの申請はお済みですか

申請に必要な物など、詳しくはお問い合わせください。

【申請・担当課】 障害福祉課(区役所 2階201番) ☎03-5654-8301・8302 FAX03-5698-1531

## 自動車運転免許取得費用の一部補助

普通自動車第1種運転免許の取得のために、自動車教習所などで教習を受けたときの費用の一部を補助します。

【対象】 次の全てに該当する方

- ▶ 身体障害者手帳1～3級(内部障害は4級以上、下肢または体幹に係る障害は5級以上で歩行が困難な方)、または愛の手帳1～4度をお持ちの方
- ▶ 本人の前年(1～6月に申請をする方は前々年)の所得税額が400,000円以下の方
- ▶ 区内に引き続き3カ月以上在住している方
- ▶ 他の同種の制度による補助を受けていない方
- ▶ 自動車教習所を卒業または退所した日から3カ月以内の方

【補助限度額】 本人の前年(1～6月に申請をする方は前々年)の所得税額によって異なります。

- ▶ 非課税の方 164,800円
- ▶ 42,000円以下の方 144,200円
- ▶ 42,001～400,000円の方 123,600円



## 自動車改造費用の一部補助

自らが所有し、運転する自動車の操向・駆動装置(ハンドル、アクセル、ブレーキなど)の一部を改造する場合、費用の一部を補助します。

【対象】 次の全てに該当する方

- ▶ 身体障害者手帳1・2級(上肢・下肢または体幹に係る障害)をお持ちの方
- ▶ 区内に引き続き3カ月以上在住している方
- ▶ 他の同種の制度による補助を受けていない方
- ▶ 自動車を改造した日から3カ月以内の方

【補助限度額】 133,900円

※本人(20歳未満の方は扶養義務者)の所得制限があります。

## 見守り型緊急通報システムの設置

無線通報押しボタン・火災感知器・ガス漏れ感知器・生活リズムセンサーなどを自宅に取り付けます。

【対象】 次の全てに該当する方

- ▶ 18～64歳の方
- ▶ 身体障害者手帳1・2級か、愛の手帳1～3度をお持ちの方、または東京都難病等医療費助成の認定を受けている方
- ▶ 一人暮らしか重度障害者のみの世帯、または日中や夜間に重度障害者のみになる世帯

【費用】 利用者本人(20歳未満の方は扶養義務者)の住民税課税状況により費用負担があります。

- ▶ 非課税の方 無料
- ▶ 課税の方 月額1,680円



ガス漏れ感知器

## 巡回入浴

区が委託した業者が自宅に浴槽を持ち込み、入浴の介助をします。

【対象】 次の全てに該当する方で、介護保険制度で入浴に係るサービスが受けられない方

- ▶ 身体障害者手帳1・2級または愛の手帳1～3度をお持ちの方
- ▶ 在宅の方
- ▶ 家庭での入浴が困難な方
- ▶ 入浴サービスの際、家族などの立ち会いが得られる方

【利用回数】 年間52回以内

【費用】 利用者本人と扶養義務者の住民税課税状況により費用負担があります。

- ▶ 利用者および扶養義務者が非課税の方 無料
- ▶ それ以外の方 1回当たり50円～3,000円

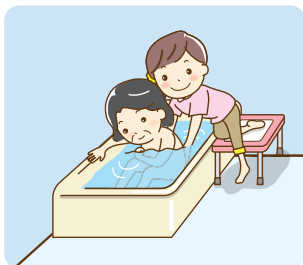

## 寝具の乾燥消毒

区が委託した業者が寝具を一時的に預かり、乾燥消毒を行います。

【対象】 次の全てに該当する方

- ▶ 64歳以下の在宅の方
- ▶ 身体障害者手帳1・2級または愛の手帳1・2度をお持ちの方
- ▶ 本人および家族などが障害などにより、寝具を干すことができない状態にある方
- ▶ 障害のある方のみの世帯または障害のある方を除く同居家族全員が65歳以上の世帯

【乾燥消毒する寝具】

敷布団・掛布団・マットレス・毛布 各1枚

【実施回数】 月1回(7月のみ水洗い乾燥消毒)

【費用】 利用者本人(20歳未満の方は扶養義務者)の住民税課税状況により費用負担があります。

- ▶ 非課税の方 無料
- ▶ 課税の方 乾燥消毒1回当たり350円、水洗い乾燥消毒1回当たり770円

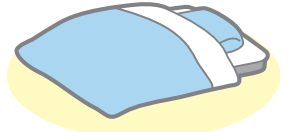

## 重度脳性まひ者介護事業

重度脳性まひの方に屋外への手引き・同行などを行った家族に手当を支給します。

【対象】

次の全てに該当する方を介護する家族

- ▶ 20歳以上の方
- ▶ 脳性まひによる身体障害者手帳1級をお持ちの方
- ▶ 単独で屋外活動をするのが困難な方

次のいずれかに該当する方は対象となりません

- ▶ 障害者総合支援法における障害福祉サービス(短期入所を除く)の支給決定を受けている方
- ▶ 障害者総合支援法における地域生活支援事業の移動支援または地域活動支援センター事業の利用決定を受けている方
- ▶ 介護保険制度における訪問・通所介護のサービスを受けている方

【支給額】 1回当たり6,560円(1日1回・月12回限度)



## 都営交通無料乗車券の発行

都営地下鉄、都バス、都電、都営日暮里・舎人ライナーの無料乗車券(磁気式)を発行します。

なお、都営交通無料乗車券は通用期限があり、既にお持ちの方も更新手続きが必要です。更新手続きは、通用期限となる月から障害福祉課(区役所 2階201番)で行うことができます。

【対象】 身体障害者手帳または愛の手帳をお持ちの方

※70歳以上でシルバーパスをお持ちの方は申請できません。

【持ち物】

- ▶ 身体障害者手帳または愛の手帳の原本
- ▶ 都営交通無料乗車券(更新の場合のみ)

【その他】 ICカード式に変更した方は、都営地下鉄や都営日暮里・舎人ライナーの定期券発売所で更新手続きをしてください。

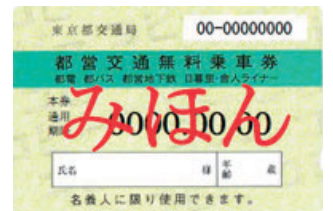

磁気式乗車券



手助けが必要な人と  
手助けしたい人を結びつける

## ヘルプカード

ヘルプカードは、障害のある方が困った時に手助けを求めるためのものです。カードを持っている人が困っていたら、ひとこと声を掛けてみましょう。

【担当課】 障害福祉課 ☎03-5654-8302







催しなどは新型コロナウイルス感染防止対策をとって実施します。来場の際はマスクの着用をお願いします。  
発熱や咳などの症状がある場合は、参加をお控えください。なお、状況により中止や延期とする場合があります。

子育てに役立つ生と性のおはなし

## 子どもの命と体と心の守り方

全2回 ～パパママのための家庭で出来る命と性の教育～



区民大学単位認定講座。

多くの命の現場に立ち会ってきた助産師が、乳幼児期に知りたい、命を大切にできる子どもに育つ子育てについてお話しします。

【日時】 1月16日(日)・23日(日) 午前10時～正午

【会場】 青戸地区センター(青戸5-20-6)

【対象】 就学前のお子さんの保護者10人

【費用】 500円

【保育】 2歳以上就学前のお子さん6人(2歳未満のお子さんは同席可)

【申込方法】 ハガキかメールに「生と性」・住所・氏名(フリガナ)・年齢・電話番号、保育または同席希望の方はその旨とお子さんの氏名(フリガナ)・年齢・性別を書いて、12月24日(金)(必着)まで(多数抽選)。電子申請可。

【申し込み・担当課】 〒124-8555葛飾区役所生涯学習課

☐301000@city.katsushika.lg.jp ☎03-5654-8475

## クリスマス

### いろんなことばのおはなし会



ドイツ語、ハングル、英語の絵本を日本語と交互に読みます。

【日時】

12月19日(日)午後3時30分～4時30分  
直接会場へ(先着順)。

【対象】

5歳以上の方20人

【会場・担当課】

中央図書館(金町6-2-1)

☎03-3607-9201



## 産後ケア デイケア 利用者募集

産後のお母さんの心とからだの休息や赤ちゃんのケアを受けることができます。助産師による個別相談も実施します。

【日時】 12月20日(月)午前10時～正午、午後1～3時

【対象】

区内在住の生後1～4カ月未満のお子さんと母親 各回8組

【申込方法】 12月7日(火)午前9時から電話で(先着順)。

【会場・申し込み・担当課】

金町保健センター(金町4-18-19) ☎03-3607-4141

## 博物館天文 ジュニア教室

## 冬休み・星の学校

冬の一等星について学びます。

【日時】 Aコース/1月6日(木)、Bコース/1月7日(金)

いずれも午前9時30分～正午。各コースとも同じ内容です。

【対象】 小学3～6年生 各コース32人

【費用】 100円(保険料含む)

【申込方法】 往復ハガキに「星の学校」・希望コース・住所・参加者全員の氏名(フリガナ)・学年・電話番号を書いて、12月20日(月)(必着)まで(多数抽選)。電子申請可。

【会場・申し込み・担当課】

〒125-0063白鳥3-25-1 郷土と天文の博物館

☎03-3838-1101

## わくわくチャレンジ広場

### 児童指導サポーター・ アドバイザー募集

【担当課】 地域教育課 ☎03-5654-8485

児童指導サポーター・アドバイザーは、放課後に子どもたちが小学校内で自由に遊び、学ぶことができる「わくわくチャレンジ広場(わくチャレ)」で、見守りや指導を行う有償のボランティアです。

地域の子どもたちが、安全に安心して過ごせる環境づくりにご協力いただける方をお待ちしています。



#### 児童指導サポーター

児童の遊びの見守りや指導を行います。また、緊急時には児童のそばや必要な場所に駆けつけるなど、体を動かすこともあります。登録に資格は必要ありません。

#### アドバイザー(学習・文化・スポーツ)

授業に即した学習指導や、文化的な教養を育む指導、スポーツ技術を向上させる指導・助言をします。登録には教員資格や指導経験などが必要です。

わくチャレは区内の全小学校で実施していますが、現在、活動を休止している小学校があります。また、活動状況や募集状況は学校により異なります。

詳しくは地域教育課(☎03-5654-8485)へお問い合わせください。

## 多胎児(双子・三つ子など)家庭の 家事や移動を補助します

### ● 家事をサポート

家事支援や外出時の補助を行う、家事サポーターの派遣費用の一部を補助します。

【対象】 区内在住の多胎妊婦または3歳未満の多胎児を養育する世帯

【自己負担額】 1時間当たり300円

(別途家事サポーターを派遣した際の交通費を負担いただく場合があります)

【利用上限】 ▶ 出生前～1歳未満/240時間  
▶ 1歳～2歳未満/180時間  
▶ 2歳～3歳未満/120時間

【利用方法】 利用前に、所定の申請書を持参か郵送で。

申請書は育成課で配布している他、区ホームページ(トップ→くらしのガイド→子育て→保育→多胎児家庭家事サポーター事業)からも取り出せます。電子申請可。

【申請書配布・申請・担当課】 〒124-8555葛飾区役所育成課(区役所4階401番) ☎03-5654-8293



### ● 移動をサポート

お子さんの予防接種や乳幼児健診などでタクシーを使う際に利用できる多胎児家庭応援券(こども商品券)を交付します。

【対象】 区内在住の令和3年4月1日以降に出生または1・2歳の誕生日を迎える多胎児を養育する世帯

【補助額】 1世帯当たり24,000円分

【申込方法】

お子さんの誕生月の翌月末に、個別にお知らせします。助産師などの訪問や面接の際に、お申し込みください。

【担当課】 青戸保健センター ☎03-3602-1284



毎月10日は「ノーテレビ・ノーゲームデー」です。

テレビやゲーム、インターネット、スマホを休んで、家族で会話や触れ合いの時間をつくりましょう。【担当課】 地域教育課 ☎03-5654-8589



# 葛飾 花と緑のはがきコンクール 入賞者が決まりました

1,212点(絵画の部1,031点、押花の部148点、写真の部33点)の応募があり、次の方々が入賞しました(敬称略)。

【担当課】 環境課 ☎03-5654-8239

## 絵画の部

### 葛飾区長賞



川田弦汰  
(東水元小1年)



香川真莉乃  
(高砂中1年)



澤田みどり

### 葛飾区緑化推進協力員会会長賞

藤本さくら(中青戸小3年)  
中里彩乃(白鳥小5年)  
宇田川史織(葛美中1年)  
伊藤順子

### 葛飾郵便局長賞

齋藤正隆(上平井小5年)  
青木俐磨(中川中3年)  
青山博光

### 葛飾新宿郵便局長賞

徳永留嘉奈(葛飾小3年)  
高金美瑚(葛美中1年)  
中里律子

### 特別賞

畑中未来(東水元小1年)  
蒲田あい(西亀有小6年)  
杉浦咲樹(桜道中1年)  
高野樹里(葛美中3年)  
今田久子  
室山三月

## 押花の部

### 葛飾区長賞



田中柊優  
(中之台小1年)



亀田龍之介  
(桜道中1年)



関根夏稀  
(農産高2年)

### 葛飾区緑化推進協力員会会長賞

福富翔(こすげ小5年)  
後藤陽花(桜道中2年)  
奥田旭

### 葛飾郵便局長賞

田口百々果(中之台小6年)  
中川こころ(桜道中1年)  
半杭一真(農産高2年)

### 葛飾新宿郵便局長賞

望月明莉(原田小3年)  
高井富美

### 特別賞

小柳結(中青戸小1年)  
長井勇武(中之台小2年)  
保久盛由衣(桜道中1年)  
石井大地(安田学園中2年)  
杉山由樹(農産高2年)  
小松崎豊

## 写真の部

### 葛飾区長賞



石井孝和

### 葛飾区緑化推進協力員会会長賞

長谷亜也子

### 葛飾郵便局長賞

政永恵子

### 葛飾新宿郵便局長賞

広瀬みち江

### 特別賞

駒木紗幸(梅田小6年)  
篠原哲夫

## 入賞作品を巡回展示します

展示期間	会場
12/3(金)~8(水)	亀有地区センター(亀有3-26-1リリオ館7階)
12/10(金)~15(水)	金町地区センター(東金町1-22-1)
12/17(金)~22(水)	堀切地区センター(堀切3-8-5)
12/24(金)~1/5(水)	かつしかエコライフプラザ(立石1-9-1)
1/7(金)~12(水)	高砂地区センター(高砂3-1-39)
1/14(金)~19(水)	区役所2階区民ホール
1/21(金)~26(水)	新小岩北地区センター(東新小岩6-21-1)
1/28(金)~2/2(水)	葛飾郵便局(四つ木2-28-1)
2/4(金)~9(水)	葛飾新宿郵便局(金町1-8-1)

いずれも開館時間内に直接会場へ。

空き店舗を活用した地域の拠点

## 「サチノバ」をご利用ください

堀切ラッキー通り商店街にオープンした地域の拠点「サチノバ」では、誰でも利用できるカフェの他、会議室やギャラリースペースなどの貸し出しを行っています。貸室の利用には、申し込みが必要です。

サチノバは、地域の交流の「場」、みんなの「庭」となることを願う、「幸の場」や「幸庭」という意味があります。



所在地 堀切3-2-17

### 営業時間

▶カフェ 月・水・金曜日 午前11時~午後2時  
▶貸室 月・水・金曜日 午後4~9時  
火・木・土曜日 午前9時~午後9時

### 利用方法

用途	費用(税込)	申込期限
カフェ貸し切り	1時間600円 (2時間から利用可能)	利用日の3日前
会議室		
ギャラリースペース	1カ月1,000円から	利用日の1カ月前
店舗貸し出し	要相談	

### 申し込み・問い合わせ

堀切ラッキー通り商店街 ☎090-4008-9898

担当課 商工振興課

あなたの声をお聴かせください

## 令和3年度 区民と区長との意見交換会

~協働で支え合う優しいまちかつしか~

区長が区民の皆さんから区政へのご意見・ご提案を伺います。

日時	会場	定員
1/24(月) 午後6時30分~8時30分	青戸地区センター (青戸5-20-6)	40人
1/26(水) 午後6時30分~8時30分	堀切地区センター (堀切3-8-5)	40人
1/29(土) 午前10時~正午	金町地区センター (東金町1-22-1)	50人

※最新の申込状況は区ホームページからご覧いただけます。

対象 区内在住・在勤・在学の方

保育 就学前のお子さん

▲区ホームページ

保育を希望する方は、各開催日の3日前(土・日曜日を除く)までに申し込みください。

その他 要約筆記(字幕)・手話通訳あり

申込方法 12月6日(月)から電話か窓口、またはファクス・メール(希望会場・住所・氏名・電話番号・保育および手話通訳希望の有無・聴きたいことがある方はその内容を記入)で(先着順)。

### 申し込み・担当課

すぐやる課(区役所2階211番)

☎03-5654-8448

FAX03-5698-1502

☒020801@city.katsushika.lg.jp



申し込みメール



マイナンバー(個人番号)カード交付日程を拡大しています(要予約)。【日時】12月11日(土)・18日(土)午前9時~午後5時

【予約・問い合わせ】葛飾区個人番号カードインフォメーションセンター ☎0570-66-6754 【会場・担当課】戸籍住民課(区役所2階217番)



# お知らせします

# 区の財政状況

区では、区民の皆さんから納めていただいたお金がどのように使われているのか、また、区の財政がどのような状況にあるのかをお知らせするため、毎年2回(6月と12月)財政状況を公表しています。

今回は、令和3年度上半期(令和3年4月1日～9月30日)の財政状況と令和2年度決算についてお知らせします。

また、財務書類および都道府県や区市町村の財政を適正に運営することを目的とした「地方公共団体の財政健全化に関する法律(財政健全化法)」に基づき算定した令和2年度決算における区の財政健全化判断比率の状況も併せて公表します。

数値については、表示単位未満を四捨五入したため、合計が合わない場合があります。

【担当課】 財政課 ☎03-5654-8119

## 令和3年度上半期の財政状況 (9月30日現在)

### 収入と支出の状況

一般会計予算 予算現額(※)2,135億1,514万円

※予算現額とは…当初予算額に補正予算額などを加えた金額です。

#### 歳入

収入済額 912億7,132万円  
 収入率 42.7%

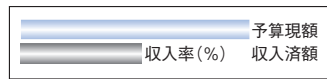

#### 歳出

支出済額 831億2,259万円  
 執行率 38.9%

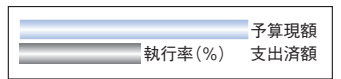

<b>特別区交付金</b>	23区の行政サービスの水準を同程度にする交付金	675億円	46.4%	312億9,502万円
<b>特別区税</b>	区民税、たばこ税など	341億3,238万円	40.1%	136億9,396万円
<b>国庫支出金</b>	国からの負担金、補助金など	481億8,872万円	38.7%	186億6,906万円
<b>都支出金</b>	都からの負担金、補助金など	166億6,359万円	15.5%	25億8,239万円
<b>その他</b>	繰越金、地方消費税交付金など	470億3,044万円	53.2%	250億3,089万円

<b>総務費</b>	防災・地域活動や区役所の維持管理などに	195億1,197万円	35.0%	68億3,494万円
<b>福祉費</b>	子育て支援や高齢の方などの福祉に	864億 452万円	41.1%	355億1,491万円
<b>都市整備費</b>	道路・公園の整備や街づくり事業などに	163億 949万円	20.8%	33億9,821万円
<b>教育費</b>	学校や図書館の運営などに	232億4,320万円	37.5%	87億 833万円
<b>職員費</b>	職員の給料などに	254億2,157万円	44.0%	111億9,520万円
<b>諸支出金</b>	特別会計への繰り出しなどに	176億1,063万円	48.7%	85億6,878万円
<b>その他</b>	ごみの収集や健康診査、産業振興などに	250億1,376万円	35.6%	89億 223万円

#### 特別会計

●国民健康保険事業特別会計	収入済額 196億5,244万円 42.1% 予算現額 466億9,847万円 支出済額 166億2,789万円 35.6%
●後期高齢者医療事業特別会計	収入済額 48億9,811万円 45.3% 予算現額 108億1,623万円 支出済額 35億1,599万円 32.5%
●介護保険事業特別会計	収入済額 204億 502万円 47.4% 予算現額 430億2,757万円 支出済額 165億9,466万円 38.6%
●駐車場事業特別会計	収入済額 51万円 0.1% 予算現額 6億1,300万円 支出済額 7,153万円 11.7%

#### 区有財産・公債の現在高

区有財産の現在高 6,022億6,657万円 区民一人当たり 130万3,128円	土地 3,651億1,679万円 建物 738億8,772万円 工作物 145億3,272万円 物品など 154億4,055万円 基金 1,332億8,879万円	公債(特別区債)現在高 153億8,023万円 区民一人当たり 3万3,278円 教育施設の整備や土地の購入など、一時的に多額の資金を必要とするとき、区債を発行して財源を補充しています。
		土木事業(公園や駐車場の整備など) 16億9,496万円 教育事業(教育施設の整備など) 119億1,331万円 福祉事業(保育園の建設など) 12億8,097万円 その他 4億9,100万円

## 令和2年度決算の概要

予算現額 2,782億115万円

歳入総額(収入率98.6%)

**2,742億9,172万円**

歳出総額(執行率93.2%)

**2,593億7,922万円**

歳入科目	決算額	比率(%)
特別区税	354億1,618万9,333円	12.9
地方消費税交付金	91億8,564万7,000円	3.3
特別区交付金	739億6,504万8,000円	27.0
国庫支出金	899億2,803万2,197円	32.8
都支出金	202億1,254万2,572円	7.4
繰入金	155億4,745万 320円	5.7
繰越金	128億4,433万3,091円	4.7
諸収入	86億7,826万7,869円	3.2
特別区債	17億5,510万 円	0.6
その他	67億5,911万2,795円	2.5
合計	2,742億9,172万3,177円	100.0

歳出科目	決算額	比率(%)
総務費	263億4,467万7,192円	10.2
環境費	54億7,111万3,120円	2.1
福祉費	1,277億4,225万9,779円	49.2
衛生費	64億 535万8,938円	2.5
都市整備費	230億5,390万8,157円	8.9
教育費	229億 257万8,417円	8.8
職員費	251億 243万 570円	9.7
公債費	11億 39万4,621円	0.4
諸支出金	163億 158万4,403円	6.3
その他	49億5,491万1,553円	1.9
合計	2,593億7,921万6,750円	100.0

●国民健康保険事業特別会計	収入済額 440億2,060万円 収入率 93.0% 支出済額 435億6,013万円 執行率 92.1% (予算現額 473億1,799万円)
---------------	---

●介護保険事業特別会計	収入済額 401億4,822万円 収入率 97.3% 支出済額 392億2,673万円 執行率 95.1% (予算現額 412億4,894万円)
-------------	---

●後期高齢者医療事業特別会計	収入済額 105億4,334万円 収入率 97.2% 支出済額 105億4,334万円 執行率 97.2% (予算現額 108億4,578万円)
----------------	---

●駐車場事業特別会計	収入済額 7億 111万円 収入率 99.7% 支出済額 7億 81万円 執行率 99.7% (予算現額 7億310万円)
------------	--

一般会計

特別会計





## 葛飾区の財務書類

区では、平成28年度決算から総務省の「統一的な基準による地方公会計マニュアル」に準拠して、財務書類を作成しています。  
今回公表する書類は、令和2年度を対象年度とし、令和3年3月31日を基準日としています。なお、入出金は出納整理期間内(令和3年4月1日～5月31日)の状況も含めています。金額については、表示単位未満を四捨五入したため、合計額が合わない場合があります。詳細な財務書類は区ホームページをご覧ください。

### 貸借対照表(バランスシート)

貸借対照表は、会計年度末(基準日)時点における財産の状況を、資産、負債、純資産の3つの区分を用いて表しています。

- 資産・・・区民の財産である公共施設や現金など
- 負債・・・今後返済しなければならない将来世代の負担
- 純資産・・・これまでの世代が負担し、将来世代に引き継いでいく財産

令和2年度の貸借対照表では、資産合計が約7,829億円となり前年と比べ約45億円の増、負債合計は約386億円となり前年と比べ約2億円の増となりました。資産が増えている一方、負債が増加しています。また、有形固定資産減価償却率(下表の財政指標を参照)が上昇していることから、引き続き公共施設の老朽化対策が必要です。

貸借対照表(令和3年3月31日現在)抜粋および前年度比較(葛飾区一般会計)

(単位:百万円)

【貸借対照表から分かる財政指標】

借方			貸方				
科目	2年度末	元年度末	増減	科目	2年度末	元年度末	増減
<b>【資産の部】</b>				<b>【負債の部】</b>			
固定資産	738,573	744,042	△5,469	固定負債	31,393	31,363	30
(庁舎、学校、道路、公園など)				うち地方債	14,092	13,393	699
うち事業用資産	342,126	334,848	7,278	うち退職手当引当金	17,301	17,970	△669
うちインフラ資産	269,878	268,243	1,635	流動負債	7,174	7,031	143
うち基金	110,745	122,421	△11,676	うち1年内償還予定地方債	1,055	1,008	47
[参考]				うち賞与引当金	1,689	1,681	8
償却資産の取得価額	303,403	297,370	6,033	負債合計	38,566	38,394	172
上記の減価償却累計額	△177,856	△172,135	△5,721				
流動資産	44,316	34,321	9,995	<b>【純資産の部】</b>			
(現金預金、財政調整基金など)				純資産合計	744,323	739,969	4,354
うち現金預金	19,342	17,186	2,156				
うち基金	23,707	14,727	8,980	負債・純資産合計	782,889	778,362	4,527
資産合計	782,889	778,362	4,527				

視点	内容	指標	説明	2年度	元年度	増減	元年度 葛飾区	元年度 足立区
資産形成度	将来世代に残る資産はどのくらいあるか	区民一人当たり資産額(単位:千円) 有形固定資産減価償却率(単位:%)	住民基本台帳人口一人当たりの資産額 償却資産の取得価額に対する減価償却累計額の割合	1,690	1,674	16	1,405	1,351
世代間公平性	将来世代と現役世代との負担は適切か	純資産比率(単位:%) 将来世代負担比率(単位:%)	資産総額に対する純資産の割合 固定資産に対する地方債(借金・将来世代負担)の割合	95.1	95.1	0.0	86.3	91.2
持続可能性(健全性)	財政に持続可能性があるか	区民一人当たり負債額(単位:千円)	住民基本台帳人口一人当たりの負債額	83	83	0	192	118

### 資金収支計算書

資金収支計算書は、会計期間中の区の歳入および歳出について、資金の動きから3つの活動に区分して表しています。

- 業務活動・・・資産の増加に結びつかない、経常的な収支
- 投資活動・・・資産の取得・売却など、投資的な収支
- 財務活動・・・地方債発行収入と償還支出など

毎年度経常的に掛かる経費や、納めていただく税金などを計上する「業務活動収支」から生じる黒字を、多額の経費を要する施設整備や、将来需要を見据えた基金積立を行う投資活動、地方債の償還などを行う財務活動に充てることにより、本年度末の資金残高として、約149億円を翌年度以降の財源として繰り越しています。

資金収支計算書(令和2年4月1日～令和3年3月31日)

抜粋および前年度比較(葛飾区一般会計)

(単位:百万円)

科目	2年度	元年度	増減
業務支出 (人件費、物件費、扶助費などの支出)	227,081	171,682	55,399
業務収入 (税収や国・都からの補助金など)	233,764	185,771	47,993
業務活動収支	6,684	14,089	△7,405
投資活動支出 (施設整備や基金への積立支出など)	31,292	24,790	6,502
投資活動収入 (国・都からの補助金や基金取崩など)	25,928	13,010	12,918
投資活動収支	△5,364	△11,780	6,416
財務活動支出 (地方債の償還支出)	1,006	1,394	△388
財務活動収入 (地方債発行収入)	1,755	1,782	△27
財務活動収支	749	388	361
本年度資金収支額	2,068	2,697	△629
前年度末資金残高	12,844	10,147	2,697
本年度末資金残高	14,913	12,844	2,069
本年度末歳計外現金残高	4,430	4,341	89
本年度末現金預金残高	19,342	17,186	2,156

【資金収支計算書から分かる財政指標】

視点	内容	指標	説明	2年度	元年度	増減	元年度 葛飾区	元年度 足立区
持続可能性(健全性)	財政に持続可能性があるか	基礎的財政収支(プライマリーバランス):百万円	業務活動収支(支払利息支出除く)と投資活動収支(基金の積立金支出および取崩収入除く)の合算額	△1,285	7,492	△8,777	7,961	20,835

### 行政コストおよび純資産変動計算書

行政コストおよび純資産変動計算書は、会計期間中の区の活動について、経常的な費用を受益者負担でどの程度賄っているかを対比させた計算書です。行政サービスにどれだけのコストを掛けているか、効率的に提供できているかなどが分かります。

また、受益者負担で賄いきれなかった純行政コストを、税金や国などからの補助金でどの程度賄えたかが分かるとともに、将来世代に引き継ぐ純資産の内訳を示しています。建物など資産形成につながる支出を除くと、減価償却費など、現金支出が伴わない費用も含め、葛飾区の1年間のコスト総額(経常費用)は約2,340億円です。

一方、施設使用料など、いわゆる受益者負担などによる経常収益は45億円ほどで、純行政コストは約2,295億円の赤字です。しかしながら、納めていただく税金や国や都からの補助金など経常収益以外の財源約2,326億円を加えることなどで、本年度の純資産は約44億円増加しました。

行政コストおよび純資産変動計算書(令和2年4月1日～令和3年3月31日)

抜粋および前年度比較(葛飾区一般会計)

(単位:百万円)

科目	2年度	元年度	増減
経常費用 (職員給与、消耗品費、減価償却費、生活保護費など)	233,960	177,184	56,776
うち人件費	30,054	27,542	2,512
うち物件費	52,664	47,041	5,623
うち社会保障給付	69,076	67,373	1,703
経常収益 (区民の使用料など)	4,538	4,886	△348
臨時損失 (解体・廃棄した資産など)	42	273	△231
臨時利益 (資産売却益)	7	11	△4
純行政コスト	△229,456	△172,559	△56,897
財源 (税・国からの補助金など)	232,639	184,169	48,470
本年度差額	3,183	11,609	△8,426
固定資産などの変動			
その他	1,171	2,052	△881
本年度純資産変動額	4,354	13,661	△9,307
前年度末純資産残高	739,969	726,308	13,661
本年度末純資産残高	744,323	739,969	4,354

【行政コストおよび純資産変動計算書から分かる財政指標】

視点	内容	指標	説明	2年度	元年度	増減	元年度 葛飾区	元年度 足立区
自律性	受益者負担の水準はどのくらいか	受益者負担割合(単位:%)	経常費用に対する使用料・手数料などの割合	1.9	2.8	△0.9	3.9	2.9
効率性	行政サービスの効率性	区民一人当たり行政コスト(単位:千円)	住民基本台帳人口一人当たりの純行政コスト	495	371	124	379	363
弾力性	資産形成を行う余裕	行政コスト対税収等比率(単位:%)	税や国などの補助金収入に対する純経常行政コストの割合	98.6	93.6	5.0	91.3	92.1

(2年度内訳)	
固定資産など形成分	余剰分(不足分)
	△229,456
	232,639
	3,183
	2,395
	1,171
	3,566
	773,411
	△33,442
	776,977
	△32,654

## 令和2年度 財政指標の状況

財政健全化法に基づく指標が早期健全化基準以上の場合は、財政健全化計画を策定し、指標が基準以下になるまで改善に取り組む必要があります。また、下表1～3の財政指標が財政再生基準以上の場合は、財政再生計画を策定し、国などの指導のもと、改善を進めることとなりますが、いずれの指標も国の基準以下となっています。

(単位:%)

	令和2年度 葛飾区	早期健全化基準	財政再生基準	説明
1 実質赤字比率	—	11.25	20.00	一般会計等の実質赤字の大きさを、標準財政規模(※)に対する割合で表したものです。収支赤字額がないため、「—」を表記しています。
2 連結実質赤字比率	—	16.25	30.00	一般会計等およびその他の特別会計を合わせた連結の実質赤字の大きさを、標準財政規模に対する割合で表したものです。収支赤字額がないため、「—」を表記しています。
3 実質公債費比率	△1.6	25.00	35.00	区が負担する地方債の元利償還金および準元利償還金の標準財政規模に対する3カ年平均の比率です。令和2年度は、土地開発公社からの用地取得費が増えたことにより、対前年度0.2ポイント増の△1.6%となっています。
4 将来負担比率	—	350.00	—	区が将来負担すべき実質的な負債額の標準財政規模に対する比率です。特別区債現在高、土地開発公社の保有用地現在高、職員の退職手当引当金などの将来負担すべき額が約427億円ありますが、これを上回る基金残高などの充当可能財源が約1,955億円見込まれることから、「—」を表記しています。
財政力指数	0.35	—	—	基準財政収入額を基準財政需要額で除して得た数値の過去3カ年平均値です。ただし、特別区は東京都の算出に基づいており、他の地方公共団体とは算出方法が異なります。
経常収支比率	81.1	—	—	特別区税のように用途が特定されておらず、毎年度経常的に収入される一般財源のうち、人件費・扶助費などのように毎年度経常的に支出される経費に充当されたものが占める割合で、一般的に70～80%が適正水準と考えられています。

※標準財政規模…特別区税など使い道が定められていないが、毎年度継続的に収入が見込まれる一般財源の規模



催しなどは新型コロナウイルス感染防止対策をとって実施します。来場の際はマスクの着用をお願いします。発熱や咳などの症状がある場合は、参加をお控えください。なお、状況により中止や延期とする場合があります。

凡例

日時 会場 対象 定員 内容 講師 費用 持ち物  
 保育 他その他 方申込方法 申込先 質問の合わせ先 担当課

お知らせ

高齢の方や障害のある方へ紙おむつなどを支給・補助します

紙おむつの支給

申請後、支給決定者に郵送するパンフレットの中から、希望のおむつなどを選んで注文してください。  
**【対象】** 区内在住で常時失禁状態にあり、次のいずれかに該当する方  
 ①本人および同居する世帯全員の住民税が非課税で、要介護度が2以上の方(40歳以上で、身体障害者手帳1・2級または愛の手帳1・2度をお持ちの方)  
 ②本人および同居する世帯全員の住民税が非課税の65歳以上で、身体障害者手帳1・2級または愛の手帳1・2度をお持ちの方  
 ③本人および同居する世帯全員の住民税が非課税の65歳以上で、脳性まひまたは進行性筋萎縮症の方  
 ④3・64歳で身体障害者手帳1・2級または愛の手帳1・2度をお持ちの方(所得制限あり)  
 ⑤3・64歳で脳性まひまたは進行性筋萎縮症の方(所得制限あり)

おむつ使用料の一部補助

対象者で、入院などにより区が支給する紙おむつを使用できない方(要介護度により補助額が異なります)  
 12月はおむつ使用料の請求のため、補助を受けている方は、12月20日(月)までに請求してください。

いづれも

申請月分から支給または補助します。さかのぼって適用することはできません。申請方法など、詳しくはお問い合わせください。  
**【申請書配布・申請担当課】**  
 ①③に該当する方  
 高齢者支援課  
 (区役所2階201番)  
 ☎03(5654)8299  
 ④⑤に該当する方  
 障害福祉課  
 (区役所2階201番)  
 ☎03(5654)8301

特別区職員採用  
23区合同説明会・  
技術職採用フォーラム  
PR動画を配信します

各区・組合の特色や、技術職の仕事内容・魅力をライブ配信でお伝えします。配信スケジュールなど詳しくは、特別区人事委員会ホームページをご覧ください。  
**【配信期間】**  
 1月11日(火)～20日(木)  
**【問い合わせ】** 特別区人事委員会事務局任用課  
 ☎03(5210)9787  
**【担当課】** 人事課

催し

障害者施設  
自主生産品の販売会

パンや焼き菓子、クリスマス製品などを販売します。売り上げは作業工賃として施設利用者に還元されます。  
 12月15日(水)・16日(木)午前10時～午後2時  
 区民ホール(区役所2階)担当課  
 ☎03(3695)2224

歳末農業交流市

伝統的な葛飾産の野菜や新鮮な冬野菜の販売会です。12月11日(土)午後2時から(売り切れ次第終了)。会場は郷土と天文の博物館(白鳥3・25・1) ☎03(3838)1101

大人のクリスマス

おはなし会  
 12月25日(土)午後3時～4時30分。直接会場へ(先着順)。対中学生以上の方30人  
 会場 水元図書館(東水元1・7・3) ☎03(3627)3111

秋野菜品評会・即売会

区内農家の優れた技術で生産された農産物を展示します。品評会に出品された新鮮な野菜の即売会も行います。  
 12月8日(水)展示/午後1～3時  
 即売会/午後3時30分～(売り切れ次第終了)  
 鉢植即売のみ午後3時15分～  
 会場 テクノプラザかつしか(青戸7・2・1) 他共催/JA東京スマイル担産業経済課 ☎03(3838)5554

講座・講演会

女性対象就職応援プログラム 全6回  
 5日間の就職セミナーの後、合同面接会を行います。  
 12月12日(水)～17日(月)・18日(火)・20日(木)午前10時～午後0時30分  
 合同面接会/1月

このマークのあるものは、パソコン・携帯電話から電子申請で申し込みができます(一部、携帯電話からは申請できないものがあります)。合抽選します。

障害のある方へ  
パソコン講習会

受講者に合わせて講習を行います。内容により教材費がかかります。  
**知的障害のある方へ**  
**わいわいパソコン講習会** 全5回  
 ①1月19日～2月16日の(水)午後4時45分～6時15分  
 ②1月15日～2月12日の(土)午前10時～11時30分  
 区内在住18～69歳で、知的障害のある方各回4人

親族後見人等の集い

講演会「成年後見制度を利用するとは何が変わる?」親族が直面する事例から考える」の他、参加者同士で情報交換を行います。  
 1月22日(土)午後2～4時  
 会場 亀有地区センター(亀有3・26・1リリオ館7階)  
**【対】** 区内在住・在勤で、親族後見人の方(被後見人などが区内在住の場合も可)または親族後見人として活動予定の方25人  
 12月7日(火)午前9時から電話で(先着順) 申込先 葛飾区成年後見センター ☎03(5672)2833 担当課 福祉管理課

いづれも

往復ハガキに希望講座名「わいわい①」「わいわい②」「高次のいづれか」・住所・氏名・生年月日・電話番号を書いて、12月22日(水)必着まで(新規申し込みの方優先・多数抽選) 会場 124・006堀切3・34・1ウエルピアかつしか内地域活動支援センター ☎03(5698)1336

亀有図書館講演会  
日本経済の父  
渋沢栄一

講師の「龍斎貞花氏からお話を聞きます」  
 1月15日(土)午後2～4時  
**【対】** 中学生以上の方36人  
 会場 往復ハガキに「亀有図書館・1月15日」・住所・氏名(フリガナ)・年齢・電話番号を書いて、12月17日(金)必着まで(多数抽選)。  
 会場 125・061亀有1・17  
 5 亀有図書館 ☎03(3690)1901

団体・サークル支援  
講座 パンデミック  
の時代をどう生きるか 全4回

区民大学単位認定講座。コロナ禍でも、学習・文化活動を継続するコツを学びます。また、日頃の活動や成果を地域社会に生かす方法についても学びます。  
 オンライン会議システム「Zoom」でも受講できます。

日時	内容
1/15(土) 午後3～5時	パンデミックの時代をどう生きるか
1/22(土) 午後2～4時	コロナ禍での団体活動の課題
2/12(土) 午後2～4時	情報発信力をアップ
2/26(土) 午後2～4時	コロナ禍の中で、どうつながるか

関係機関のお知らせ  
葛飾区税務署からのお知らせ

税務署窓口での納税は9時から16時までにお申し込みいただけます。面接相談を希望される方は、相談日時を電話予約してください。税務署や金融機関に行かずに納付できる「キャッシュレス納付」が便利です。国税の納付手続については、国税庁ホームページ (https://www.ita.go.jp) 「国税の納付手続」をご覧ください。  
**【問い合わせ】** 葛飾区税務署 ☎03(3691)0941

広告 内容については広告主にお問い合わせください。

葛飾柴又の塗装屋さん  
 地元で創業40年。気軽に相談! 迅速な対応! 地元だから顔が見えて安心!  
**外壁塗装**  
 屋根 外壁 木部 鉄部  
**見積無料**  
 国家資格取得者が直接施工・管理致します  
 株式会社 たつみ住研  
**0120-973-877**  
 葛飾区柴又5-31-15  
 mail: info@tatumi-j.co.jp  
 http://www.tatumi-j.co.jp

雨漏り・屋根工事・外壁塗装  
なら真友にお任せください!  
 1,500棟 15年 5★  
**0円 見積もり実施中!**  
**0120-177-234**  
 ホームページもご覧ください!  
 葛飾 しんゆう 検索  
 株式会社真友 〒125-0052 東京都葛飾区柴又 1-37-8

審議会などの  
傍聴のお知らせ  
**消費生活対策審議会**  
 消費者の安全・安心に関する審議を行います。  
**【日時】** 12月14日(火)午前10時～正午  
**【会場】** ウィメンズパル(立石5-27-1)  
**【定員】** 5人程度  
**【申込方法】** 12月6日(月)午前9時から電話で(先着順)。  
**【申し込み・担当課】** 消費生活センター ☎03-5698-2316

毎月5日は  
「ごみ減量の日」  
です。  
 買い物の前に冷蔵庫の中をチェックして、無駄な物を買わないよう心掛けましょう。  
**【担当課】** リサイクル清掃課 ☎03-5654-8273



健康部(保健所)  
 (代)☎03-3602-1222  
 青戸4-15-14

青戸保健センター  
 ☎03-3602-1284  
 青戸4-15-14

金町保健センター  
 ☎03-3607-4141  
 金町4-18-19

新小岩保健センター  
 ☎03-3696-3781  
 西新小岩4-21-12

水元保健センター  
 ☎03-3627-1911  
 東水元1-7-3

## 国民年金加入者・受給者が 亡くなられた時は手続きが必要です

主な各種手続きや要件は以下のとおりです。請求方法など、詳しくはお問い合わせください。 【担当課】 国保年金課

年金などの種類	請求できるとき	受け取れる方
死亡一時金	国民年金加入者(農業・自営業・学生など)として国民年金保険料を36月以上支払い、老齢基礎年金・障害基礎年金を受けていない方が亡くなったとき	生計を共にしていた一定の範囲(※)の遺族の方
寡婦年金	国民年金加入者(農業・自営業・学生など)として国民年金保険料を10年以上(免除になっていた期間も含む)支払い、老齢基礎年金・障害基礎年金を受けていない方が亡くなったとき	生計を共にし、婚姻期間が10年以上継続している妻(所得制限あり。60歳から65歳に達するまで支給されます)
遺族基礎年金	国民年金加入者(要件あり)または、国民年金保険料を25年以上(免除になっていた期間も含む)支払った方が亡くなったとき	生計を共にしていた18歳到達年度末まで(一定の障害がある場合は20歳未満)の子がある配偶者、または子(所得制限あり)
未支給年金(未支払給付金)	次のいずれかに該当する方 ▶年金(特別障害給付金を含む)を受けていたとき ▶年金を受給できる方が、請求する前に亡くなったとき	生計を共にしていた一定の範囲(※)の遺族の方

※亡くなられた方と同居していた方、別居していたが仕送りをしていただきた方または定期的に連絡を取っていた方。

【問い合わせ】 ▶ねんきんダイヤル ☎0570-05-1165  
 050から始まる電話の場合 ☎03-6700-1165  
 ▶葛飾年金事務所 ☎03-3695-2181

## 自然 冬越しする 学習講座 昆虫を探そう

日時 **1月10日(月・祝)**  
 午後1～3時

定員 20人  
 (小学生以下は保護者同伴)

申込方法 12月7日(火)～9日(木)の  
 午前9時～午後4時30分に電話で(多数抽選)。

会場・申し込み  
 水元かわせみの里(水元公園8-3) ☎03-3627-5201

担当課 環境課



防災行政無線の内容が確認できる

スマートフォンアプリ  
**「かつらッパ」**をご利用ください

【担当課】 危機管理課 ☎03-5654-8572



防災行政無線の放送内容をプッシュ通知でお知らせします。日本語・英語・中国語(簡体字)・韓国語に対応しています。その他、現在地から一番近くの学校避難所の検索もできます。

ダウンロードはこちらから

App StoreまたはGoogle Playから  
 「かつらッパ」と検索してください。



▲iOS ▲Android

1月より、毎月1日(土・日曜日、祝日、年末年始を除く)に  
 プッシュ通知でテスト配信します(現在は毎月第3水曜日に実施)。

## 人材募集

詳しくはお問い合わせください。

職種・勤務内容	募集人数	対象	勤務期間	勤務日時	報酬など	申込方法	選考日・選考方法	申し込み・担当課
主任発達支援 専門員 発達相談、心理検査、巡回指導、5歳児健康診査事業、係員への助言と指導、専門的見地による係運営の補佐など	若干名	次の全てに該当する方 ▷臨床心理士・臨床発達心理士・公認心理士のいずれかの資格を有する ▷子どもの発達支援などに係る現場経験が、申込時に満4年以上ある ▷新版K式発達検査、WISC-IVの実施経験がある	2月1日～3月31日(再任可)	月～金曜日のうち週4日 午前8時30分～午後5時 (ただし、月曜日は勤務日とする)	月額256,040円 期末手当・交通費・有給休暇あり。 健康保険・厚生年金・雇用保険加入。	市販の履歴書、資格を証する書類の写し、論文「主任発達支援専門員として、後輩育成および職場の業務遂行能力の維持における具体的取り組みについて」(1,200字以内・A4判用紙横書き)、返信用封筒(84円切手貼付・宛先記入)を、12月20日(月)(必着)までに持参郵送。	書類選考の上、1月11日(火)に面接。	〒125-0062 青戸4-15-14 健康プラザかつしか内子ども総合センター ☎03-3602-1388

## 休日応急診療 必ず事前に電話の上、マスク着用で受診してください。

中学生以下の方が受診の際は、保護者の同伴をお願いします。車で来診される場合は、診療所の駐車場または近隣の有料駐車場をご利用ください。

### ◆医療機関などの案内

東京都医療機関案内サービスひまわり ☎03-5272-0303  
 東京消防庁救急相談センター(24時間対応) ☎ #7119または☎03-3212-2323  
 本田消防署 ☎03-3694-0119/金町消防署 ☎03-3607-0119

### ◆平日夜間診療所(小児科)

平日夜間こどもクリニック(立石5-15-12立石休日応急診療所) ☎03-3694-9550  
 (受付時間)月～金曜日 午後7時30分～9時45分

### ◆休日診療所(内科・小児科)

立石休日応急診療所(立石5-15-12葛飾区医師会館内) ☎03-3694-9550  
 金町休日応急診療所(東金町1-22-1金町地区センター内) ☎03-3627-0022  
 (受付時間)日曜日・祝日 午前10時～11時30分、午後1時～3時30分・5時～9時30分  
 土曜日 午後5時～9時30分

※休日診療所ではインフルエンザ、溶連菌などの迅速検査、新型コロナウイルス感染症のPCR検査は行っていません。

### ◆休日当番医(受付時間)午前9時～11時30分、午後1時～4時30分

月日	医療機関名	診療科目	所在地	電話番号
12/5	四ツ木診療所	内	東四つ木4-45-16	03-3694-1661
	吉崎医院	内	金町2-9-14	03-3607-3870
	葛飾にいじゅくクリニック	内、消内、皮	新宿6-2-15	03-3600-7060
	南塚医院	内、循、胃	東新小岩4-3-3	03-5698-3688
	茅野外科内科	外	西亀有2-37-3	03-3602-0357
12/12	たしろ整形外科	整、リハ	東金町2-4-18	03-5660-7611
	加藤医院	内、皮	金町3-20-5	03-3607-1238
	大山クリニック	内、消内、循、小	堀切1-41-9	03-3692-1314
	茅野外科内科	外	西亀有2-37-3	03-3602-0357
	新小岩北口診療所	外、整、内、胃	西新小岩1-8-4	03-5670-2826
	小宅産婦人科医院	産婦	西水元1-29-17	03-3609-0415
	黒木整形外科内科クリニック	整、内、外、放、リハ	細田3-29-15	03-3672-9611

### ◆休日歯科当番医(診療時間)午前9時～午後4時

月日	医療機関名	所在地	電話番号
12/5	マサシ歯科医院	新宿5-21-15	03-5699-1182
	上野歯科医院	堀切7-9-8	03-3602-2048
12/12	工藤歯科	西水元6-2-4	03-3608-6882
	桑島歯科医院	東堀切1-24-7	03-3604-2022

### ◆休日当番接骨院(開院時間)午前9時～午後5時

月日	接骨院名	所在地	電話番号
12/5	岡島接骨院	南水元4-17-4	03-5660-0461
	有馬接骨院	東四つ木2-8-12	03-3696-8186
12/12	高木整骨院	亀有2-20-11	03-3602-4505
	たなか接骨院	四つ木4-15-3	03-3693-5388

### ◆休日対応薬局(開局時間)午前9時～午後5時30分

月日	薬局名	所在地	電話番号
12/5	プライム薬局亀有店	亀有5-21-8-103	03-5682-7060
	へいわ橋薬局	東四つ木4-45-10	03-5698-0502
	内田薬局	東金町1-15-4	03-3607-7722
	たんぼぼ薬局亀有店	亀有5-15-2	03-5856-1480
	いろは薬局	金町2-9-14	03-6231-3523
12/12	フレンド薬局	西新小岩1-8-5-1階	03-5670-9311
	ポプラ調剤薬局	金町3-20-6	03-3600-2338





# 第2回 かつしか肉フェスタ 2021

肉パワーでかつしかを元気に

区内で肉料理を提供する飲食店約100店舗が自慢の肉料理をお得に提供・販売します。また、イベント期間中はスタンプラリーを実施します。各店舗を食べ歩き、スタンプを4つ集めると、豪華景品が当たる抽選に応募できます。参加店舗や豪華景品など、詳しくはホームページまたは、区施設・駅広報スタンドに設置しているパンフレットをご覧ください。

**期間** 12月10日(金)~19日(日)

**会場** 葛飾区内の肉料理店 約**100**店舗

【問い合わせ】 第2回かつしか肉フェスタ2021イベント事務局 (株)東京ネットワーク ☎03-3693-3646

<https://niku-festa.com>

【担当課】 商工振興課



## 冬の堀切菖蒲園 和と光のおもてなし

**開催日** 1月22日(土)・23日(日)

**会場** 堀切菖蒲園(堀切2-19-1)

菖蒲七福神前(堀切3-1-8)

### 要予約 堀切菖蒲園

和傘を差しながらライトアップされた園内を散策できます。菖蒲園の歴史などの紹介や琴の演奏、伝統工芸の展示などを行います。

**【開催時間】** 各日午後5時から・6時から・7時から

各回45分・入れ替え制

**【定員】** 各回150人(多数抽選)

**【申込方法】**

▶ 申込フォーム

右のQRコードから、1月5日(水)まで。

▶ ハガキ申し込み

ハガキに希望日時・参加人数(4人まで)・代表者の住所・氏名(フリガナ)・電話番号を書いて、1月5日(水)(消印有効)までに郵送で。



### 直接会場へ 菖蒲七福神前

伝統工芸や伝統野菜に関するパネル展示を行います。また、葛飾元気野菜の販売やふるまい鍋の提供などを行います(いずれも無くなり次第終了)。

**【開催時間】** 各日午後2~8時

**【ハガキ申し込み・問い合わせ】**

〒120-0021足立区日ノ出町34-3-205(株)knott内

冬の堀切菖蒲園 和と光のおもてなし実行委員会事務局

☎03-4283-8329

(月~金曜日(祝日を除く)/午前10時~午後6時)

**【担当課】** 観光課

(イベント公式フェイスブック)▶



12月13日(月)から利用開始!

## ご自宅などでいつでもお支払い♪ 簡単・便利な決済アプリで 納付できます

区役所や金融機関の窓口に行かなくても、スマートフォンやタブレットの決済アプリを使用して、特別区民税・都民税(普通徴収分)や国民健康保険料などのお支払いができるようになります。詳しくは、区ホームページをご覧ください。

【担当課】 収納対策課 ☎03-5654-8186



▲区ホームページ

対象

- ▶ 特別区民税・都民税(普通徴収分) ▶ 軽自動車税(種別割)
- ▶ 国民健康保険料 ※1枚あたり30万円以下の納付書

利用できる決済アプリ

- ▶ au PAY ▶ d払い ▶ J-Coin Pay ▶ LINE Pay ▶ Pay Pay

利用方法

- ① 納付書を準備する
- ② 決済アプリを起動し、納付書のバーコードを読み取る
- ③ 支払い金額を確認して、決済を行う

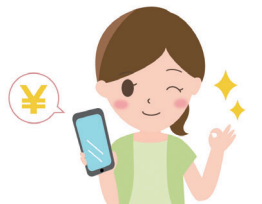

### 領収証書や納税証明書などの発行について

- ▶ 領収証書は発行されません。アプリ内の取引履歴や支払履歴で納付の確認をお願いします。
- ▶ 納税証明書や国民健康保険料(納付)証明書が発行できるまでには最長で3週間程度かかります。

※決済アプリでの手続きは納付の都度必要です。払い忘れが防げる口座振替や、窓口などでの現金納付もこれまで通り利用できます。

広告 内容については広告主にお問い合わせください。

## この町のお抱え工務店

相談・見積  
¥0

地域密着  
真心対応

リフォーム・リノベーション

雨もり 内外装 水廻り

新築 介護リフォーム

東洋堂ハウスSP

東京都知事許可(般-2)第144283号

東洋堂ハウスSP

検索

金町支店 03-5876-3963  
葛飾区東金町1-44-13 越後屋ビル2F

小岩支店 03-6458-0064  
江戸川区西小岩1-28-12 カーサ西小岩1F・2F

## 家を売っても住み続けたいなら

「買取リースバック」という選択  
があります!

こんな不安を解消したい方へ!

老後の蓄え 住宅ローンの返済

資金繰りの悪化 不動産の相続問題

全国  
対応可



私たちにお任せください!

北浜店【大阪本社】大阪府大阪市中央区平野町2-2-8 イシモトビル3F北  
※ビットハウスの加盟店は独立自営であり、各店舗の責任のもと運営しております。  
運営会社:株式会社リユースホーム 宅建登録番号 大阪府知事(1)第62076号  
【東京サテライトオフィス】東京都新宿区新宿3-1-24 京王新宿三丁目ビル9階

ご質問、ご相談もお気軽に 0120-472-642

受付時間 9時~18時(年中無休)  
FAX 06-7635-8289

まずは資料請求  
無料パンフレット



※FAXの場合①〒②住所③氏名④TEL⑤年齢⑥「資料請求」⑦とご記入下さい。  
※お客様の個人情報は、資料の発送・弊社アフターサービスのために使用させていただきます。