

衆議院議員選挙・葛飾区議会議員選挙 葛飾区長選挙

2週連続で行われます。それぞれの選挙の投票できる期間・場所を確認して、投票に行きましょう（各選挙の投票期間が異なるため、1日ですべての投票を行うことはできません）。
【担当課】 選挙管理委員会事務局 ☎03-5654-8493～6

衆議院議員選挙 最高裁判所裁判官国民審査



葛飾区議会議員選挙 葛飾区長選挙

10月31日(日)
午前**7時**～午後**8時**

開票は当日の午後8時45分から行います。

投票日

11月7日(日)
午前**7時**～午後**8時**

開票は翌日8日(月)の午前7時30分から行います。

10月20日(水)～30日(土)

期日前
投票期間

11月1日(月)～6日(土)

平成15年11月1日までに生まれた日本国民で、令和3年7月18日までに葛飾区に転入の届け出をし、選挙人名簿に登録されている方

投票
できる方

平成15年11月8日までに生まれた日本国民で、令和3年7月30日までに葛飾区に転入の届け出をし、選挙人名簿に登録されている方

10月19日(火)ごろから
お送りします。



選挙の
お知らせ

10月27日(水)ごろから
お送りします。



世帯の対象者全員分を一つの封筒に入れてお送りします。投票の際は投票所を確認の上、ご自分の「選挙のお知らせ」をお持ちください。また、届かない、紛失した、忘れたという場合でも、選挙人名簿に登録されていれば投票できますので、投票所の係員にお申し出ください。

期日前投票

選挙当日は投票所が混み合う
可能性があります
積極的にご利用ください



仕事・旅行・病気などで当日に投票所に行けない方は、期日前投票をすることができます。

持参する物

「選挙のお知らせ」裏面の「期日前(不在者)投票宣誓書(兼請求書)」

期日前(不在者)投票所にも備えてあります。区ホームページからも取り出せます。記入を済ませておくとスムーズに投票できます。

期日前(不在者)投票所

| 会場 | 日時 | |
|-----------------------------------|--|--|
| | 衆議院選挙 | 葛飾区議・区長選挙 |
| 区役所1階正面玄関 (立石5-13-1) | 10/20(水)～30(土) 午前8時30分 ～午後8時 | 11/1(月)～6(土) 午前8時30分 ～午後8時 |
| 亀有地区センター (亀有3-26-1リリオ館7階) | | |
| 金町地区センター (東金町1-22-1) | | |
| 堀切地区センター (堀切3-8-5) | 10/24(日)～30(土) 午前8時30分 ～午後8時 | 11/3(水・祝)・6(土) 午前9時～午後8時 |
| 新小岩北地区センター (東新小岩6-21-1) | | |
| 高砂地区センター (高砂3-1-39) | 10/25(月)・26(火)・27(水) ・29(金) 午前10時～午後8時 | 11/1(月)・2(火)・4(木) ・5(金) 午前10時～午後8時 |
| 西水元地区センター (西水元5-3-1-101) | | |
| イトーヨーカドー四つ木 店2階 (四つ木2-21-1) | | |

期日前投票は、お住まいの地域にかかわらず、どの会場でも投票できます。車を利用される方は、区役所またはイトーヨーカドー四つ木店をご利用ください。

住所を変更した方

凡例 衆 衆議院選挙
区 葛飾区議・区長選挙



◆葛飾区に転入した方

- 衆 令和3年7月19日以降に転入の届け出をした
→葛飾区では投票できません。
前住所地の選挙管理委員会事務局へお問い合わせください。
- 区 令和3年7月31日以降に転入の届け出をした
→投票できません。

◆葛飾区から転出した方

- 衆 令和3年7月19日以降に転出した
→葛飾区での投票となる場合があります。
選挙管理委員会事務局へお問い合わせください。
- 区 投票の前に転出した
→投票できません。

◆葛飾区内で住所を移した方

- 衆 令和3年10月8日までに転居の届け出をした
→転居後の投票所
- 衆 令和3年10月9日以降に転居の届け出をした
→転居前の投票所
- 区 令和3年10月15日までに転居の届け出をした
→転居後の投票所
- 区 令和3年10月16日以降に転居の届け出をした
→転居前の投票所



衆議院選挙

10月31日(日) 午前7時～午後8時

選挙すべき数

- ▶ 衆議院議員小選挙区選出(東京都第17区) 1人
- ▶ 衆議院比例代表選出(東京都選挙区) 17人

投票の種類

- ▶ 衆議院議員選挙(小選挙区) ⇒ 「候補者名」を記入
- ▶ 衆議院議員選挙(比例代表) ⇒ 「政党等の名称」を記入
- ▶ 最高裁判所裁判官国民審査
⇒ やめさせたいと思う裁判官氏名の上にある記載欄に「×」を記入

葛飾区議・区長選挙

11月7日(日) 午前7時～午後8時

選挙すべき数

- ▶ 葛飾区議会議員 40人
- ▶ 葛飾区長 1人

投票の種類

- ▶ 葛飾区議会議員選挙 ⇒ 「候補者名」を記入
- ▶ 葛飾区長選挙 ⇒ 「候補者名」を記入

代理・点字投票

字が書けない方や身体に障害がある方で、希望する方には投票の秘密を侵すことなく係員がお手伝いします。

また、点字での投票もできますので、投票所の係員にお申し出ください。

不在者投票

次のいずれかに該当する方は、葛飾区の投票所以外で投票ができます。詳しくは、区ホームページをご覧ください。

▶ 出張などで区外に滞在中の方

滞在地の選挙管理委員会の指定する場所で投票ができます。

▶ 都道府県の選挙管理委員会が指定した病院や施設に入院または入所している方

郵便等投票

次のいずれかに該当する方は、自宅などで投票ができます。

▶ 一定等級の身体障害者手帳をお持ちの方や介護保険で「要介護5」の認定を受けている方

事前に「郵便等投票証明書」の交付を受ける必要があります。

下記請求期限までに「郵便等投票用紙等請求書」を選挙管理委員会事務局に郵送か持参してください。

▶ 新型コロナウイルス感染症による外出制限期間が次の期間と重なる方

- 【外出制限期間】 ▶ 衆議院選挙 10月20日(水)～31日(日)
 ▶ 葛飾区議・区長選挙 11月1日(月)～7日(日)

下記請求期限までに「投票用紙等請求書」と保健所から送付される「就業制限通知」の原本を選挙管理委員会事務局に郵送してください(代理人による持参も可)。

いずれも

請求書など詳しくは、区ホームページをご覧ください。

【請求期限】

- ▶ 衆議院選挙 10月27日(水)午後5時(必着)
- ▶ 葛飾区議・区長選挙 11月3日(水祝)午後5時(必着)

候補者を選ぶために

選挙公報

選挙公報は下記期日までに全戸へ配布します。

地区センター、図書館、区内各駅の広報スタンドにも順次備えます。

- ▶ 衆議院選挙 10月29日(金)まで
- ▶ 葛飾区議・区長選挙 11月5日(金)まで

公営ポスター掲示場

区内438カ所に設置しています。

掲示板が壊れていたり、ポスターが破れていたりした場合は、選挙管理委員会事務局へご連絡ください。



開票を参観できます

投票・開票状況は区ホームページからもご覧になれます。

【日時】

- ▶ 衆議院選挙 10月31日(日)午後8時45分から
- ▶ 葛飾区議・区長選挙 11月8日(月)午前7時30分から

【会場】

奥戸総合スポーツセンター体育館(奥戸7-17-1)

【参観できる方】

葛飾区の選挙人名簿に登録されている方

なお、会場の都合により人数制限をすることがあります。

奥戸総合スポーツセンター体育館の利用を制限します

選挙事務で使用するため、利用を制限します。

- 【日程】 ▶ 衆議院選挙 10月31日(日)
 ▶ 葛飾区議・区長選挙 11月8日(月)

【問い合わせ】

奥戸総合スポーツセンター ☎03-3691-7111



新型コロナウイルス感染症対策について



投票所で行う感染症対策

- ▶ 手指用消毒液の設置
- ▶ 投票管理者・投票立会人・投票所職員のマスク着用
- ▶ 定期的な換気や記載台・鉛筆の消毒
- ▶ 飛沫感染対策用パーテーションの設置

有権者の皆さんにお願いする感染症対策

- ▶ 入口での手指消毒
- ▶ マスクの着用や咳エチケット、来場前後の手洗い
- ▶ 周りの方との距離を保つ
- ▶ 鉛筆やシャープペンシルを持参して記入できます

【担当課】 選挙管理委員会事務局(区役所4階434番) ☎03-5654-8493～6

広告 内容については広告主にお問い合わせください。

上小松図書館 休館のお知らせ

全蔵書の点検・整理のため、次の期間お休みします。

【期間】

11月9日(火)～12日(金)

【担当課】 上小松図書館

(東新小岩3-12-1)

☎03-3696-7901

雨漏検査!!

難解な雨漏りを即解決

特殊検査液で雨漏り原因をピンポイント解明
 壁、天井のしみを
 みつけたらまず、ご一報下さい

検査・修繕

見積無料
 修繕費の無駄はカット

03-5876-5801

株式会社サーベイ

東京都葛飾区立石7-31-7

東京都行政書士会葛飾支部会員

官公庁への代理申請・契約書の代理作成は、行政書士にご相談下さい。

| | | | | | | | |
|-----------------------------|---|---|---|--|---|--|---|
| 川原美穂子 遺言・相続(永元1・7・4・202) | 和賀井英雄 建設業、古物商、会社設立 遺言・相続(永元1・7・4・202) | 古谷武志 介護事業、入札参加、民事・商事 遺言・相続(永元1・7・4・202) | 宋民子 外国人在留・帰化、在日外国人の相続、在日韓国人の戸籍 遺言・相続(永元1・7・4・202) | 松崎基城 外国人在留・帰化、在日外国人の相続、在日韓国人の戸籍 遺言・相続(永元1・7・4・202) | 吉野幸男 出張相談も可能(夜土日祝可) 遺言・相続、生前贈与、内容証明等 出張相談承ります 遺言・相続(永元1・7・4・202) | 植原ひとみ 遺言・相続、死後の対応など(英語対応可)、お気軽にご相談を 遺言・相続(永元1・7・4・202) | 中田圭亮 作成等(土・日祝日対応可) 遺言・相続、内容証明、契約書 遺言・相続(永元1・7・4・202) |
| 6314-5333 | 3607-1695 | 3692-0778 | 5680-6930 | 5699-1955 | 3693-6849 | 3609-4675 | 090-2741-1940 |

(3)

新型コロナワクチン接種を 希望する方は 10月中にご予約ください

10月19日現在、集団接種会場に空きがあります。

【11月の主な集団接種会場・日程(1回目)】

▶健康プラザかつしか(青戸4-15-14)/11月6日(土)・7日(日)

▶葛飾区医師会館(立石5-15-12)/11月6日(土)

受付時間はいずれも午後1時30分～6時

区ホームページでは予約の受付情報を
随時更新しています。



▲区ホームページ

▶ 集団接種の予約は

葛飾区新型コロナワクチンコールセンター
または予約サイトから

☎03 - 6625 - 7453

(毎日/午前9時～午後6時)

FAX03 - 4531 - 8196

(聴覚障害のある方など)



▲予約サイト



がん検診の申し込みは、

はなしょうぶコールへ

☎03 - 6758 - 2222

(年中無休/午前8時～午後8時)

【ハガキ申し込み・担当課】

〒125-0062青戸4-15-14健康プラザかつしか内
健康づくり課

***** 前立腺がん・肺がん検診 *****

葛飾区で実施する健診を受ける方で対象年齢の方は、健診と同時に前立腺がん検診、肺がん検診を受けることもできます。

今年度すでに、健診や勤務先などで前立腺がん、肺がん検診を受診した方は受けられません。

●前立腺がん検診

【対象】

区内在住で令和4年3月31日現在60～74歳(昭和22年4月1日～昭和37年3月31日生まれ)の男性

【検査内容】 血液中の前立腺特異抗原(PSA)の測定

【費用】 1,000円

●肺がん検診

【対象】

区内在住で令和4年3月31日現在40歳以上(昭和57年3月31日生まれまで)の方

【検査内容・費用】

▶胸部エックス線検査 1,000円

▶喀痰細胞診 500円

(対象は50歳以上で喫煙指数※600以上の方)

※喫煙指数=喫煙年数×1日の本数

いずれも

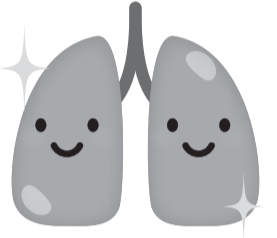

【検診期間】 11月30日(火)まで(休診日を除く)

【会場】 区内指定医療機関

【申込方法】

はなしょうぶコールか、ハガキに希望検診名(「前立腺がん」「肺がん」「前立腺がん・肺がん両方」のいずれか)・住所・氏名(フリガナ)・性別・生年月日・年齢・電話番号を書いて、10月31日(日)(消印有効)まで。電子申請可。受診票は順次送付します。

今回紹介した前立腺がん・肺がん検診の他にも区では、乳がん・子宮頸がん・胃がん・大腸がん検診を行っています。

詳しくは、区ホームページ(トップ→くらしのガイド→健康・医療・衛生→健康診査)をご覧ください。



審議会などの傍聴のお知らせ

葛飾区住宅基本計画策定検討委員会

第4次葛飾区住宅基本計画の策定に関する検討を行います。

【日時】 11月5日(金)午後2時～3時30分

【会場】 ウィメンズパル(立石5-27-1)

オンラインでも傍聴できます。詳しくはお問い合わせください。

【定員】 5人程度

【申込方法】 10月25日(月)午前9時から電話で(先着順)。

【申し込み・担当課】 住環境整備課 ☎03-5654-8529

葛飾区環境基本計画策定委員会

地球温暖化対策、循環型社会の形成、生物多様性の保全など、環境施策を総合的に推進するための計画を策定します。

【日時】 11月9日(火)午後2～4時

【会場】 ウィメンズパル(立石5-27-1)

【定員】 5人程度

【申込方法】 10月26日(火)午前9時から電話で(先着順)。

【申し込み・担当課】 環境課 ☎03-5654-8227

葛飾区社会教育委員の会議

「社会の急変を契機として、これからの生涯学習と生涯スポーツを考える」をテーマに協議します。

【日時】 11月19日(金)午後2～4時。午後1時45分までに直接会場へ。

【会場】 区役所4階教育委員会室

【定員】 5人程度

【担当課】 生涯学習課 ☎03-5654-8479

健康づくり健康診査

健康診査の受診は年に一度です。受診には申し込みが必要です。申し込みを受け付けてから1週間ほどで受診票を送付します。

※20歳・30歳の方と前年度に健康づくり健康診査を受診した方には、11月初めに受診票を送付するため、申し込みは不要です。

【対象】 区内在住で、次のいずれかに該当する方

▶令和4年3月31日現在、20～39歳(昭和57年4月1日～平成14年3月31日生まれ)の方

▶3歳未満のお子さんがある方

【健診期間】

令和4年3月31日(木)まで(休診日を除く)

【健診場所】 区内指定医療機関約150カ所

【健診内容】

身体・血圧測定、尿・血液検査、胸部エックス線撮影

【申込方法】

ハガキに「健康づくり健診」・住所・氏名(フリガナ)・生年月日・電話番号を書いて、令和4年2月28日(月)(消印有効)まで。電子申請可。

【申し込み・担当課】

〒125-0062青戸4-15-14

健康プラザかつしか内

健康づくり課

☎03-3602-1268



ジョウバン **JOBANアートアンブレラ**

JR東日本沿線の忘れ物傘にペイントし、自分だけのアート傘を作ります。

【日時】
 11月14日(日)
 午前10時~午後4時
 直接会場へ(傘が無くなり次第終了)。

【会場】 かつしかシンフォニーヒルズ
 (立石6-33-1)

【定員】 50人(小学生以下は保護者同伴)
 【担当課】 文化国際課 ☎03-5670-2259



ハクビシンやアライグマでお困りの方へ

ハクビシンやアライグマが天井裏などにすみ着き、ふん害などの被害がある場合はご相談ください。捕獲が必要と判断した場合は、区が契約する専門業者が敷地内に箱わな(おり)を設置します。

【担当課】 環境課 ☎03-5654-8237

ハクビシンの特徴



- ▶ 顔の真ん中に白い線
- ▶ 尾が胴体と同じくらい長い



アライグマの特徴



- ▶ 目の周りに黒いマスク模様
- ▶ 尾はリング状のしま模様



できることから始めよう!
みんなで達成 SDGs
 Vol.9

貧困や不平等、気候変動などの課題に対し、「誰一人取り残さない」持続可能でより良い社会の実現に向けて、国連サミットで採択された世界共通の目標が「SDGs」です。SDGsには17の目標があります。

区では、区民の皆さんと協働し、経済・社会・環境の3つの側面からSDGsの達成をめざし取り組んでいます。このコラムでは17の目標ごとにその取り組みの一部を紹介していきます。

【担当課】 環境課 ☎03-5654-8227



16 平和と公正をすべての人に



目標16 平和と公正をすべての人に

世界ではさまざまな争いの中で、暴力や搾取、迫害を受ける人々がいます。日本でも、犯罪やDV、虐待の問題が後を絶ちません。誰もが安心して暮らし続けられる社会を実現するためには、あらゆる暴力をなくし、平和な社会をつくっていくことが求められます。

区の取り組み

次の世代に平和への大切な想いを伝えていくため、区内の小・中学校の児童・生徒に対して、葛飾原爆被爆者の会(葛友会)による被爆体験講話を実施し、平和について考えてもらう機会を提供しています。また、各学校で千羽鶴を作製し、広島・長崎で開催される平和祈念式典へ寄贈する他、青戸平和公園にある非核平和祈念塔前の千羽鶴ケースに献架しています。

私ができること

- ▶ 戦争がもたらす被害や平和の大切さを学ぶ
- ▶ パトロールなど地域の安全活動に参加する
- ▶ 公正な社会を実現するため、選挙に参加する



▲青戸平和公園



**「かつしかの元気食堂」
 東京聖栄大学の
 学生考案メニューの販売と
 カレンダー配布**

「かつしかの元気食堂」は栄養バランスの良いメニューが注文できるなど、健康的な食事やサービスを提供する飲食店です。令和3年9月末現在、86店舗の認定店があります。

【担当課】 健康づくり課 ☎03-3602-1268

**「令和4年かつしかの元気食堂
 元気ができるメニューカレンダー」を配布します**

東京聖栄大学の学生が考案したメニューの写真や献立が載った、見開きA4サイズのカレンダーです(1人1部。無くなり次第終了)。

【配布開始日】 11月1日(月)

【配布場所】

健康プラザかつしか(青戸4-15-14)、保健センター(11面上欄参照)

区ホームページからも取り出せます。



**東京聖栄大学の学生が
 考案したメニューを
 販売します**

凡例会場

- cafe Farine(新宿1-1-15) ☎03-3607-3180
- ▲ カフェ&レストラン「みずも」(青戸7-2-1テクノプラザかつしか内) ☎03-5680-8616
- 葛飾区役所内食堂(立石5-13-1) ☎03-3693-5674
- ★ イトーヨーカドーアリオ亀有店(亀有3-49-3) ☎03-3838-5111

※詳しくは各店舗の営業時間や販売価格など、メニュー名や食材などは一部変更になる場合があります。

| | | | | |
|--|--|---|--|--|
| <p>秋の味覚弁当</p> <p>■ 11/10(水) ★ 11/27(土)、28(日)</p> | <p>がっつり! 油淋鶏弁当</p> <p>● 11/2(火)、12/7(火) ■ 11/24(水)</p> | <p>彩り野菜のガパオライスプレート</p> <p>● 11/9(火)、12/14(火) ▲ 12/16(木)</p> | <p>デミグラスハンバーグ弁当</p> <p>● 11/16(火)、12/21(火) ▲ 11/18(木) ■ 12/8(水)</p> | <p>鶏の彩り黒酢あんかけ弁当</p> <p>● 11/30(火)、1/18(火) ■ 12/22(水)、1/12(水)</p> |
|--|--|---|--|--|



乳幼児のママ向け 防災講座

災害に対するご家庭での備えなど、防災の基礎知識について学びます。オンライン会議システム「Zoom」で開催します。

日時 11月28日(日)午後1時30分～3時

【対象】 区内在住で乳幼児がいるご家庭の方30組程度

【講師】 あんどう・りす氏(アウトドア防災ガイド)

【申込方法】 10月28日(木)午前8時30分からメール(「乳幼児のママ向け防災講座」・住所・氏名・電話番号を記入)で(先着順)。

【申し込み・担当課】 危機管理課

☐052000@city.katsushika.lg.jp

☎03 - 5654 - 8572

令和4年度 小学校に入学する際にかかる費用を援助します



【対象】 区内在住で令和4年4月に小学校へ入学するお子さんの保護者で認定基準に該当する方

【申請方法】 所定の申請書を持参か郵送。

9月末時点で葛飾区に住民登録があり、対象のお子さんがある世帯には申請書を送付しました。

詳しくは区ホームページをご覧ください。お問い合わせください。

申請期限 11月19日(金)

【申請・担当課】 〒124 - 8555葛飾区役所学務課(区役所4階428番)

☎03 - 5654 - 8460

認可保育所

認定こども園(保育部分)

家庭的保育事業所(保育ママ)

小規模保育事業所

令和4年4月 入所児童を募集します

【担当課】 保育課入園相談係(区役所4階401番) ☎03 - 5654 - 8278・9

対象

次のいずれかに該当する0歳～小学校就学前のお子さん

▶保護者が働いている、またはこれから働き始める場合

▶保護者が出産や病気、または心身に障害がある場合

▶保護者が病気や障害のある方を介護している場合

その他、保育を必要とするやむを得ない事情がある場合はお問い合わせください。

入所は保育の必要性の高いお子さんから優先して決定します。希望者が募集人数を超え利用できない場合は、5月以降の待機者として登録されます。

施設開所時間

月～土曜日 おおむね午前7時15分～午後6時15分

(家庭的保育事業所(保育ママ)は、おおむね午前8時～午後5時)

開所時間は施設によって異なります。

延長保育を実施している施設もあります(保育時間は、家庭の状況などにより決定)。

利用者負担額(保育料)

お子さんのクラス年齢と保護者の住民税額に応じて決定します。

認可保育所、家庭的保育事業所(保育ママ)、小規模保育事業所の利用者負担額は同じ基準です。認定こども園は、区が定める利用者負担額その他、実費徴収が発生する場合があります。

10月25日(月)から「令和4年度保育施設利用申込案内・申込書」を配布します

保育施設の利用方法や募集予定人数などを掲載しています。

保育施設利用申込案内・申込書配布場所

子育て支援窓口(区役所4階401番)、区民事務所、区民サービスコーナー、認可保育所、認定こども園、家庭的保育事業所(保育ママ)、小規模保育事業所、児童館、子ども未来プラザ鎌倉(鎌倉1-7-3)、福祉事務所東庁舎(金町1-6-24)、子ども総合センター(青戸4-15-14健康プラザかつしか内)、金町子どもセンター(東金町3-8-1)

区ホームページからも取り出せます。

申込方法

申込案内に添付の申込書と必要書類を持参か郵送で。

各家庭により、必要書類が異なりますので、申込案内をよくご確認の上、ご準備ください。提出書類の確認を希望する方は区役所窓口でお申し込みください。

申し込み

●窓口

▶区役所7階会議室

11月17日(水)～12月10日(金)

月～金曜日(祝日を除く)／午前8時30分～午後5時(水曜日は午後7時30分まで)

12月5日(日) 午前9時～午後4時30分

※書類は事前に記入し、少人数での来所にご協力をお願いします。

※初日や最終日直前は混雑が予想されます。

▶認可保育所・認定こども園

11月17日(水)～12月3日(金)

●郵送

11月17日(水)～12月10日(金)(必着)

〒124 - 8555葛飾区役所保育課入園相談係

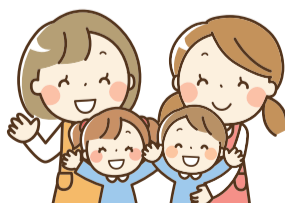

申し込みにあたって

▶令和3年4月以降の利用申し込みをしていて、入所・転所できなかった方も、再度の申し込みが必要です。

▶今回の募集で定員に達しなかった施設は、2次募集を令和4年1月下旬に行います。2次募集でも定員に達しなかった施設は、3次募集を令和4年2月中旬に行います。

▶認定こども園、家庭的保育事業所(保育ママ)、小規模保育事業所を希望する場合、希望施設の事前面接が必要です。

▶認定こども園(教育部分)は、園に直接お申し込みください。

▶区外の保育園などを希望する方は、区市町村により申込期間・方法などが異なりますので、お早めに保育課入園相談係(☎03 - 5654 - 8278・9)へお問い合わせください。

申込案内配布後の情報の追加・変更は、区ホームページなどで順次お知らせします。

育児休業明けの0歳児予約入園について

【対象】 育児介護休業法その他の法律に基づく育児休業中あるいは育児休業予定の区内在住の方で、令和4年11月1日までに職場復帰する区内在住の保護者(お子さんが申し込み時に出生していること)

【入園月】 職場復帰月の前月から、お子さんが満1歳の誕生日を迎える月までを入園希望月(5～10月)にできます。入園後は、入園月の翌月1日までに職場復帰してください。

【定員】 各園3～5人(募集園は申込案内をご覧ください)

【申込期間】 左記、区役所窓口の申込期間で受け付けます。

【申込方法】 申込案内に添付の申込書と必要書類を持参で。

4月入園との重複申し込みはできません。

【申し込み】 子育て支援窓口(区役所4階401番)

保育アドバイザーを
ご利用ください

それぞれのご家庭の状況に応じて、利用できるサービスを案内する子育てサービスの総合案内です。電話で予約の上、ご利用ください。また、月1回程度、子ども未来プラザ鎌倉(鎌倉1-7-3)で出張相談も行っています。詳しくは下記までお問い合わせください。

【利用時間】 月～金曜日(祝日、年末年始を除く)／午前8時30分～午後5時

【相談窓口】 子育て支援窓口(区役所4階401番) ☎03 - 5654 - 8567

子育て講演会 & 養育家庭(ほっとファミリー)体験発表会



10月・11月は東京都の「里親月間」、11月は児童虐待防止推進月間です。全ての子どもの幸せを一緒に考えてみませんか。

【日時】 11月28日(日)午後1～4時
【会場】 かつしかシンフォニーヒルズ (立石6-33-1)

【定員】 70人
【保育】 1歳以上就学前のお子さん10人
【その他】 手話通訳あり
【申込方法】 10月27日(水)午前9時から電話かファクスまたはメール(「子育て講演会」・代表者の氏名・電話番号・参加人数、保育希望の方は年月齢と人数、手話通訳が必要な方はその旨を記入)で(先着順)。

【申し込み・担当課】
児童相談所開設準備室
☎03-6662-7084 FAX03-6662-7097
✉114100@city.katsushika.lg.jp

◆子育て講演会

「子育て「つらい」って言うてもいい!～そんなときの、対処法～」
子どもと向き合っていると、子育てが「つらくなる時がある」と思います。そんなとき、どう対処し、どのようなことを心掛けたら良いかお話しします。

【講師】 藤岡 孝志氏
(日本社会事業大学社会福祉学部福祉援助学科教授)

◆養育家庭(ほっとファミリー)体験発表会

養育家庭制度の紹介や養育家庭の方などのお話を聞きます。発表後には、養育家庭になりたい方の個別相談を実施します。

養育家庭(ほっとファミリー)とは?

さまざまな事情により、自分の家庭で暮らすことができない子どもたちを、家庭的な環境で愛情に育まれながら生活できるように、一定期間、自らの家庭に迎え入れて養育する里親のことです。親しみを込めてほっとファミリーの愛称で呼ばれています。

学童保育クラブの入会を受け付けます

【担当課】 放課後支援課
☎03-5654-7613

◆令和4年4月からの入会

受付期間 11月5日(金)～12月3日(金)

1次募集の後に空きがあれば、2次募集を行います。2次募集の受付期間は、令和4年2月7日(月)～10日(休)です。

学童保育クラブの所在地など、詳しくは10月25日(月)から配布する「令和4年度学童保育クラブ入会案内」をご覧ください。

【対象】
区内在住で、放課後に保護者が仕事や病気などで監護(保育)が必要な令和4年4月から小学1～6年生になるお子さん
※障害などのあるお子さんは、医療行為を必要とせず、集団生活が可能で次のいずれかに該当する方
▶特別支援学校または特別支援学級に在籍している方
▶愛の手帳・身体障害者手帳・精神障害者保健福祉手帳のいずれかをお持ちの方
▶心身の発達に気になる点があり、医師の診断により特別な配慮を必要とする方

求職中の世帯は申請できません。育児休業中の場合は、入会月となる4月中に復職することが条件です。

【指導時間】
下校時～午後6時(夏休みなど学校休業日は午前8時30分～午後6時。延長保育実施クラブもあります)

【使用料】
月額4,000円(別途、おやつ代など。延長保育は別料金)
前年度の住民税が非課税の世帯などには、減額・免除の制度があります。詳しくは入会案内をご覧ください。

【入会案内・申請書配布場所】
学童保育クラブ、児童館、子ども未来プラザ鎌倉(鎌倉1-7-3)、子育て支援窓口(区役所4階401番)
区ホームページからも取り出せます。

【申請方法】
所定の申請書に、監護(保育)できない状況を証明する書類(勤務証明書など)を添えて、第1希望の学童保育クラブへ持参。結果は、令和4年2月上旬に通知します。

【入会できる施設】 区立学童保育クラブ
(白鳥学童保育クラブは延長保育あり)

【募集人数】 各区立学童保育クラブ1～5人

【使用料】 2,000円(別途、おやつ代など。延長保育は別料金)

【申請書配布場所】
区立学童保育クラブ、児童館、子ども未来プラザ鎌倉(鎌倉1-7-3)、子育て支援窓口(区役所4階401番)
区ホームページからも取り出せます。

【申請方法】
所定の申請書に、監護(保育)できない状況を証明する書類(勤務証明書など)を添えて、希望する学童保育クラブへ持参。

【その他】
保護者の疾病や出産、急な介護などで監護が必要な場合は、緊急一時学童保育の制度があります。詳しくは放課後支援課へお問い合わせください。

◆冬休みの一時学童保育入会

入会期間 12月27日(月)～1月7日(金)
(12月29日(水)～1月3日(月)を除く)

受付期間 10月25日(月)～11月8日(月)



【対象】
区内在住で、冬休みに保護者などが仕事(短時間就労を含む)や病気などで監護(保育)が必要な小学1～6年生のお子さん
※障害などのあるお子さんは、医療行為を必要とせず、集団生活が可能で次のいずれかに該当する方
▶特別支援学校または特別支援学級に在籍している方
▶愛の手帳・身体障害者手帳・精神障害者保健福祉手帳のいずれかをお持ちの方
▶心身の発達に気になる点があり、医師の診断により特別な配慮を必要とする方

【指導時間】 午前8時30分～午後6時
(延長保育実施クラブは午後7時まで)

区立学童保育クラブについては、放課後支援課(☎03-5654-7613)へお問い合わせください。私立学童保育クラブについては、右のQRコードまたは区ホームページ(トップ→施設案内→子育て施設→私立学童保育クラブ)をご覧ください。





シルバーパスをお持ちの方へ

費用
無料

平和橋自動車教習所の送迎バス を利用できるようになります

【担当課】 交通政策課 ☎03-5654-8397

区は、地域住民の外出を支援するために、企業送迎車両を活用するモデル事業を平和橋自動車教習所との協働により実施します。乗降場所や時刻表など、詳しくは区ホームページをご覧ください。

【利用可能区間】 直通(所要時間約4分)

平和橋
自動車教習所
(東立石1-3-16)



「立石駅通り」
バス停
(東立石4-49地先)

【利用期間】 11月1日(月)～令和4年10月31日(月)

【対象】 東京都シルバーパスをお持ちで、一人で乗り降りできる方

【運行日】 毎日運行(教習所の休業日を除く)

【1日の運行便数】

▶教習所発/10便

▶「立石駅通り」バス停発/9便

【その他】 乗車時にシルバーパスを運転手にお見せください。送迎バスの利用は教習所の生徒が優先のため、空席がない場合は乗車できません。



▲ワゴン車両で送迎します

直接会場へ 個別相談会を行います

利用に関する疑問・質問に個別にお答えします。下記日時の間にお越しください。

【日時】 10月27日(水)・28日(木)午前10時～午後3時

【会場】 平和橋自動車教習所(東立石1-3-16)

ボランティアのスマホ相談員 として活躍してみませんか

全4回

シニアの方にスマートフォンをやさしく・分かりやすく・丁寧に指導できる相談員を養成します。

【日時・内容】

| 日時 | 内容 |
|---------------------------|---|
| 11/27(土) 午前10時～午後0時30分 | 講演「教える楽しさ、伝わる喜び」 【講師】 松本すみ子氏(有アリア代表取締役) |
| 12/4(土) 午前10時～正午 | 講座 「シニアのためのボランティア・スマホ相談員とは」 「スマホ相談員の基本」 |
| 12/8(水) 午後1～4時 | 体験学習 「シニアのためのスマホ・タブレットを楽しむ会」 |
| 12/11(土) 午前10時～正午 | 体験学習「スマホ相談員実習」、区内実践の場の紹介 |

【会場】 シニア活動支援センター(立石6-38-11)

【対象】

区内在住おおむね60歳以上で日常的にスマホを使っている方20人

【費用】 1,000円

【申込方法】

ハガキ・ファクス・メールに「スマホ相談員」・住所・氏名(フリガナ)・電話番号を書いて、11月12日(金)(必着)まで(多数抽選)。

【申し込み・問い合わせ】

〒125-0062 青戸5-33-1-103

NPO法人葛飾アクティブ.COM

FAX・☎(共通)03-5680-2964

✉ky772788@tf6.so-net.ne.jp

【担当課】 地域包括ケア担当課



千代田区立神田一橋中学校通信教育課程 生徒を募集します

詳しくはお問い合わせください。

【対象】 次のいずれかに該当する方

▶昭和21年3月31日以前の尋常小学校卒業および国民学校初等科修了で高等学校に入学資格が無い方

▶都内在住・在勤65歳以上で上記に準じる方

【選考日】 12月4日(土)

【出願方法】 所定の願書を11月1日(月)～19日(金)に持参か郵送(消印有効)。

【願書配布・申し込み・問い合わせ】

〒101-0003 千代田区一ツ橋2-6-14

千代田区立神田一橋中学校 ☎03-3265-5961

【担当課】 学務課

直接
会場へ
(先着順)

銭湯で葛飾フィルハーモニー 管弦楽団のメンバーによる 弦楽五重奏を聴きませんか

70歳以上の方が区内の銭湯を1回240円で利用できる「くつろぎ入浴事業」のPRイベントです。70歳未満の方もお越しください。

【日時】 11月7日(日)午後1～2時

【会場】 富士の湯(亀有2-5-7)

駐車場はありません。

【対象】 区内在住の方20人程度

【担当課】 高齢者支援課 ☎03-5654-8259



直接
会場へ

うんどう教室

専門の指導員と一緒に公園に設置した専用の運動器具を使用して、楽しみながら「つまずき」や「ふらつき」を予防するための運動を行います。



【日時・会場】

| 会場 | 日時 |
|---------------------------|---|
| 東金町四丁目平成公園 (東金町4-35-1) | 11/2(火)・16(火) 午前10時30分～11時30分 (雨天時は、2日は東金町地区センター(東金町5-33-6)で開催します。16日は中止) |
| 青戸平和公園 (青戸4-23-1) | 11/2(火)・16(火) 午後2～3時 (雨天時は、2日はシニア活動支援センター(立石6-38-11)で開催します。16日は中止) |
| 高砂北公園 (高砂4-3-1) | 11/10(水)・24(水) 午前10時30分～11時30分 (雨天時は、10日は中止。24日は鎌倉憩い交流館(鎌倉2-6-20)で開催します) |
| お花茶屋公園 (お花茶屋1-22-1) | 11/10(水)・24(水) 午前10時30分～11時30分 (いずれも雨天中止) |
| 間栗公園 (西新小岩2-1-4) | 11/10(水)・24(水) 午後2～3時 (雨天時は、10日は中止。24日は新小岩学び交流館(西新小岩4-33-10)で開催します) |

【対象】 区内在住おおむね65歳以上で、自力で会場まで来られる方

【持ち物】 運動しやすい服装、飲み物

【担当課】 地域包括ケア担当課 ☎03-5698-6202



野山に自生している キノコの食中毒にご注意ください

【担当課】 生活衛生課 ☎03 - 3602 - 1242

キノコによる食中毒は国内で毎年発生しており、そのほとんどが秋に発生しています。秋は野山の散策などでキノコを見かける機会が多くなります。その中には毒キノコもありますので、写真や絵を見て食用と思っても、食べないようにしてください。

昔から言われている迷信は信じない！

以下は全て誤りですので、注意しましょう。

- ・柄を縦に裂くことができるキノコは食べられる
- ・地味な色をしたキノコは食べられる
- ・虫が食べているキノコは食べられる
- ・ナスと一緒に料理すれば食べられる
- ・塩漬けや乾燥させれば食べられる



キノコを食べて体調に異常を感じたら、一刻も早く医療機関を受診してください。食べたキノコが残っている場合は、受診時に持参して治療の参考にしてもらいましょう。

快適な生活環境は お互いの配慮から

【担当課】 環境課

近年、エアコンの室外機やピアノ、深夜のテレビの音、タバコの煙などが原因の近隣公害に関する苦情が寄せられています。

これは、人々の生活スタイルの多様化、快適な生活を求める意識の高まり、住宅の密集、屋間不在による近所付き合いの減少などにより、周囲の環境と上手に付き合えないことが要因と考えられています。

区では、公害相談の窓口(☎03 - 5654 - 8236)を設けていますが、当事者双方の意識によっては区が介入することで話がこじれることがあります。

まずは、当事者同士でよく話し合うことが大切です。

また、苦情を言ったため、あるいは言われたことにより、感情的なしこりが残らないようにすることも大切です。このために、一人一人がお互い迷惑をかけないように、マナーやモラルを持って生活し、ご近所の人たちとさりげなく注意しあえるような関係を作り、良好な生活環境を守っていきましょう。

従業員が安心して働ける職場づくりをサポート

ワーク・ライフ・バランス支援アドバイザーを企業に派遣します

従業員の仕事と生活の両立推進に取り組む区内企業に、ワーク・ライフ・バランス支援アドバイザー(社会保険労務士)を無料で派遣します(おおむね3カ月間)。

「仕事と子育て・介護などの両立支援に取り組みたい」という企業の方は、ぜひご活用ください。

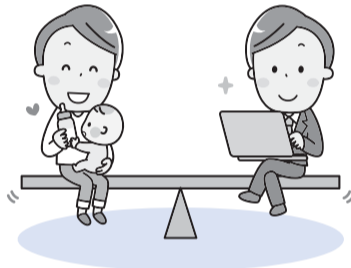

【対象】 次の全ての要件に該当する4事業所

- ▶葛飾区内に本社または主たる事業所がある
- ▶常時雇用する労働者数(パートタイマーも含む)が300人以下の企業、一般社団法人、一般財団法人など
- ▶ワーク・ライフ・バランスの推進に取り組んでいる、または取り組みを予定している
- ▶育児・介護休業法に基づく就業規則を作成・改正予定である
- ▶過去にアドバイザーの派遣を受けたことがない

【申請方法】

所定の申請書を、12月10日(金)までに持参か郵送(先着順)。

申請書は人権推進課で配布する他、区ホームページからも取り出せます。

【申請書配布・申請・担当課】

〒124 - 0012立石5 - 27 - 1 ウィメンズパル内人権推進課
☎03 - 5698 - 2211

アドバイザーによる支援内容

- ①ワーク・ライフ・バランス推進に関する意識啓発・助言および法律などの情報提供
- ②職場環境整備に向けた提案
- ③育児・介護休業法に関する就業規則作成・改正の支援

そこに置かないで！ 自転車は駐輪場へ！！



第38回駅前放置自転車クリーンキャンペーン

10月22日(金)～31日(日)はキャンペーン期間です。
右のQRコードから、PR動画をご覧ください。



自転車は目的地の目の前まで移動できる便利な乗り物ですが、置く場所によっては誰かに迷惑をかけてしまいます。また、放置自転車対策には多くの税金が使われています。自転車は、駐輪場や決められた場所に正しく置きましょう。

【担当課】 交通政策課交通安全対策担当 ☎03 - 5654 - 8386

自転車を放置すると・・・

歩行者の通行障害

点字ブロックや歩道をふさぎ、歩行者の通行の妨げになります。

自動車の通行障害

安全でスムーズな車の通行を妨げ、渋滞を招きます。

防災上の問題

災害時の避難・緊急車両の通行の妨げになります。

町的美観低下

駅前や道路を雑然とさせ、街の美しさを損ないます。

放置自転車をなくすためには事業者の協力も必要です

事業者の皆さんは、従業員や顧客が施設周辺の公道上に自転車を置くことがないように、駐輪場所の確保や駐輪場への誘導をしてください。

放置自転車整理区域内の公道にある放置自転車は撤去します

放置自転車整理区域内の公道に自転車を放置した場合、警告後1時間以上経過した自転車は撤去し、自転車保管所に移送します。なお、チェーンなどでガードパイプなどに自転車を係留している場合は切断し撤去します。撤去後、約1～2週間後にハガキで通知します。

引き取りには3,000円の手数料が必要です。自転車は1カ月間保管し、引き取りのない場合は処分します。

自転車保管所

| 放置自転車整理区域 | 自転車保管所 | 開所日時(12/29～1/3は除く) |
|---------------------------|--|---|
| 新小岩駅周辺 | 新小岩保管所 (新小岩1 - 5先) ☎03 - 3651 - 4966 | 午前9時～午後7時 |
| 亀有・青砥・京成高砂駅周辺 | 高砂保管所 (高砂7 - 7 - 8) ☎03 - 5699 - 1986 | ▷月～土曜日(祝日を除く) 午前9時～午後6時 ▷日曜日、祝日 午後1～6時 |
| お花茶屋・堀切菟蒲園・京成立石・四ツ木・綾瀬駅周辺 | 白鳥保管所 (白鳥1 - 11 - 11先) ☎03 - 3693 - 4154 | ▷月～土曜日(祝日を除く) 午前9時～午後6時 ▷日曜日、祝日の土曜日 午後1～6時 |
| 金町・柴又・新柴又駅周辺 | 新柴又保管所 (柴又5 - 29 - 15) ☎03 - 5668 - 0241 | ▷日曜日、祝日の土曜日 午後1～6時 |

撤去自転車については、コールセンター(☎03 - 5856 - 5055)または各自転車保管所までお問い合わせ下さい。

催しなどは新型コロナウイルス感染防止対策をとって実施します。来場の際はマスクの着用をお願いします。発熱や咳などの症状がある場合は、参加をお控えください。なお、状況により中止や延期とする場合があります。

凡例

【日時】 会場
【対象】 対象
【申込方法】 申込先
【お問い合わせ】 問い合わせ先
【費用】 持ち物
【担当課】 担当課

お知らせ

特別区民税・都民税
(普通徴収分)第3期
の納期限は
11月1日(月)です

納付場所や納付方法などは納付書をご覧ください。
新型コロナウイルス感染症の影響で納税が困難な方は、収入状況などにより分割納付や猶予制度を利用できる場合があります。詳しくはお問い合わせください。

【担当課】 税務課
▽納付に関するお問い合わせ
☎03(5654)8201
▽納税相談に関するお問い合わせ
☎03(5654)8280

特別区立幼稚園教員
臨時的任用教員採用
候補者を募集します

詳しくは選考案内をご覧ください。
【職種】
臨時的任用教員(幼稚園)

【勤務地】
東京23区の区立幼稚園
(大田区・足立区を除く)

【対象】
幼稚園教諭普通免許状を有する方

【申込方法】
11月18日(木)～12月7日(火)(消印有効)に所定の書類を郵送。

【選考方法】
書類選考の上、12月13日(月)か14日(火)に面接。

【その他】
名簿登録期間が

令和3年度行政評価
の結果を公表します

行政評価制度とは、区の事業に税金がいくらか使われたのかを分析・評価し、行政サービスの改善・向上につなげる制度です。

令和2年度に行った全ての事務事業のうち、庶務事務などを除く、923事務事業について行政評価を実施しました。結果は、区政情報コーナー(区役所3階304番)、図書館地区図書館を除く、区ホームページでご覧いただけます。

【担当課】 政策企画課
☎03(5654)8108

事業主の方へ
令和3年分年末調整関係書類の配布について

毎年実施していた、区内事業者向けの年末調整に関する説明会は、今年から開催しないこととしました。

説明会で配布していた源泉所得税の法定調書の用紙は葛飾税務署(立石8・31・6)で、給与支払報告書の用紙は税務課(区役所3階321番)で、11月1日(月)から配布します。

区民借上保養施設

利用は区内在住の方に限ります。詳しくは、区ホームページまたは施設利用案内をご覧ください。

【令和4年1月分ハガキ受付】
11月1日(月)～8日(月)に申込専用ハガキで(消印有効・1グループ1枚)。
1人利用の場合、ハガキ受付での申し込みはできません。空室受付をご利用ください(ただし、利用できない日に制限があります)。

【施設利用できない日】
1月6日(木)
▽鴨川グランドホテル
1月11日(火)・12日(水)
▽ホテル一宮シーサイドオーツカ

1月17日(月)～19日(水)
▽ホテルラヴィエ川良
1月17日(月)～21日(金)
▽ホテルエビナル那須

1月18日(火)・19日(水)
【12月分空室受付】
11月1日(月)は午前9時から電話のみ。
11月2日(火)から利用日の前日までは、午前8時30分から電話か窓口で(土・日曜日、祝日は電話のみ)。
いずれも先着順。
【申込専用ハガキ・施設利用案内配布場所】
区役所内旅行コーナー(区

このマークのあるものは、パソコン・携帯電話から電子申請で申し込みができます(一部、携帯電話からは申請できないものがあります)。合抽選します。

都営住宅 入居者募集

住宅に困っている所得の低い方が対象の住宅です。

【募集住宅】
①都営住宅(東京都公募)4045戸
世帯向(一般募集住宅)・若年夫婦・子育て世帯向(定期使用住宅)・居室内で病死等があった住宅
②都営住宅(地元割当)8戸
世帯向(単身者向はありません)

【募集案内・申込書配布期間】
11月1日(月)～10日(水)

【募集案内・申込書配布場所】
住環境整備課(区役所3階307番)、区民事務所、区民サービスコーナー、西生活課(区役所2階234番)、福祉事務所東庁舎(金町1・6・24)、東京都住宅供給公社新小岩窓口セン

ター(西新小岩1・1・2①のみ)
閉庁時は区役所1階休日・夜間受付で配布します。
①は東京都住宅供給公社ホームページ(<https://www.tokyo-kousya.or.jp/>)、②は区ホームページからも取り出せます。

【申込方法】
所定の申込書を①は渋谷郵便局、②は葛飾郵便局に、11月15日(月)必着までに郵送で。窓口では受け付けできません。詳しくは募集案内をご覧ください。

【問い合わせ】
東京都住宅供給公社都営住宅募集センター
▽11月1日(月)～15日(月)
☎0570(010)810
▽右記以外の期間
☎03(3498)8894
いずれも土・日曜日、祝日を除く。

【担当課】 住環境整備課

税理士による
相続税無料相談会

【日時】
11月13日(土) 午前10時～午後4時

【会場】
葛飾税理士会館(立石7・12・7)

【定員】
16人(1人60分以内)

催し

葛飾フィルハーモニー
管弦楽団 定期演奏会

【日時】
12月5日(日)午後2時開演

【対区内在住の小学生以上の方40人内】
▽指揮/和田一樹
▽曲目/歌劇「イーゴリ公序曲(ボロディン) 他
▽他方往復ハガキに住所・氏名(フリガナ)・年齢・電話番号・参加人数(2人まで)を書いて、11月9日(火)必着まで(多数抽選)。
申125・052柴又3・2・5・603幸重方葛飾フィルハーモニー管弦楽団事務局「広報かつしか」係(会)間かつしかシンフォニーヒルズ(立石6・33・1) ☎03(5670)2233 担文化国際課

講座・講演会

自然学習講座
身近な鳥の面白い食生活

【日時】
11月27日(土)午前10時～正午
対小学生以上の方20人(小学3年生以下は保護者同伴) 方10月27日(水)・29日(金)の午前9時～午後5時30分に電話で(多数抽選)。
会申水元かわせみの里(水元公園8・3) ☎03(362)75201 担環境課

立石図書館
ビジネスセミナー
今さら聞けない
テレワークのイロハ

テレワークの基本から活用方法、売り上げアップにつなげる方法を学びます。
【日時】
11月28日(日)午後2～4時
定30人程度 方10月29日(金)午前9時から電話か窓口で(先着順)。
会申立石図書館(立石1・9・1) ☎03(3696)4451

立石図書館
大人の一日図書館員

本の装備(フィルム貼り)や図書館員の仕事を体験したり、普段は入ることができない図書館の裏側を見学したりします。
【日時】
11月13日(土)午後1時～4時30分 対高校生相当以上の方5人 持装備体験用の本1冊 方10月27日(水)午前9時から電話か窓口で(先着順)。
会申立石図書館(立石1・9・1) ☎03(3696)4451

立石図書館
ビジネスオンラインセミナー
みるみるネット販売と
もろくろの可能性

国内最大のハンドメイドマーケット「minne」の作家活動アドバイザーである和田まお氏が「ネット販売・ものづくり」についてお話しします。

【日時】
11月28日(日)午後2時～3時30分 定60人 方10月27日(水)午前9時から電子申請で(先着順)。
担中央図書館 ☎03(3607)9201

障害者雇用の現状と
実践的就労支援を学ぶ
講演会・相談会

若年無業者についての相談もできます。

【日時】
11月28日(日)講演会/午後1時15分～3時15分。直接会場へ(先着順)。
▽相談会/午後3時30分～4時30分(要予約) 会立石地区センター別館(立石3・12・1) 対区内在住・在勤・在学の方各35人 方10月26日(火)午前9時から電話で(先着順)。
申NPO法人みらくる ☎090(5211)7836 担地域教育課

立石図書館
ビジネスセミナー
今さら聞けない
テレワークのイロハ

テレワークの基本から活用方法、売り上げアップにつなげる方法を学びます。
【日時】
11月28日(日)午後2～4時
定30人程度 方10月29日(金)午前9時から電話か窓口で(先着順)。
会申立石図書館(立石1・9・1) ☎03(3696)4451

立石図書館
大人の一日図書館員

本の装備(フィルム貼り)や図書館員の仕事を体験したり、普段は入ることができない図書館の裏側を見学したりします。
【日時】
11月13日(土)午後1時～4時30分 対高校生相当以上の方5人 持装備体験用の本1冊 方10月27日(水)午前9時から電話か窓口で(先着順)。
会申立石図書館(立石1・9・1) ☎03(3696)4451

立石図書館
ビジネスオンラインセミナー
みるみるネット販売と
もろくろの可能性

国内最大のハンドメイドマーケット「minne」の作家活動アドバイザーである和田まお氏が「ネット販売・ものづくり」についてお話しします。

立石図書館
ビジネスオンラインセミナー
みるみるネット販売と
もろくろの可能性

国内最大のハンドメイドマーケット「minne」の作家活動アドバイザーである和田まお氏が「ネット販売・ものづくり」についてお話しします。

立石図書館
ビジネスオンラインセミナー
みるみるネット販売と
もろくろの可能性

国内最大のハンドメイドマーケット「minne」の作家活動アドバイザーである和田まお氏が「ネット販売・ものづくり」についてお話しします。

立石図書館
ビジネスオンラインセミナー
みるみるネット販売と
もろくろの可能性

国内最大のハンドメイドマーケット「minne」の作家活動アドバイザーである和田まお氏が「ネット販売・ものづくり」についてお話しします。

オンライン会議システム「Zoom」で開催します。
【日時】
11月28日(日)午後2時～3時30分 定60人 方10月27日(水)午前9時から電子申請で(先着順)。
担中央図書館 ☎03(3607)9201

立石図書館
大人の一日図書館員

本の装備(フィルム貼り)や図書館員の仕事を体験したり、普段は入ることができない図書館の裏側を見学したりします。
【日時】
11月13日(土)午後1時～4時30分 対高校生相当以上の方5人 持装備体験用の本1冊 方10月27日(水)午前9時から電話か窓口で(先着順)。
会申立石図書館(立石1・9・1) ☎03(3696)4451

立石図書館
ビジネスオンラインセミナー
みるみるネット販売と
もろくろの可能性

国内最大のハンドメイドマーケット「minne」の作家活動アドバイザーである和田まお氏が「ネット販売・ものづくり」についてお話しします。

立石図書館
ビジネスオンラインセミナー
みるみるネット販売と
もろくろの可能性

国内最大のハンドメイドマーケット「minne」の作家活動アドバイザーである和田まお氏が「ネット販売・ものづくり」についてお話しします。

立石図書館
ビジネスオンラインセミナー
みるみるネット販売と
もろくろの可能性

国内最大のハンドメイドマーケット「minne」の作家活動アドバイザーである和田まお氏が「ネット販売・ものづくり」についてお話しします。

立石図書館
ビジネスオンラインセミナー
みるみるネット販売と
もろくろの可能性

国内最大のハンドメイドマーケット「minne」の作家活動アドバイザーである和田まお氏が「ネット販売・ものづくり」についてお話しします。

立石図書館
ビジネスオンラインセミナー
みるみるネット販売と
もろくろの可能性

国内最大のハンドメイドマーケット「minne」の作家活動アドバイザーである和田まお氏が「ネット販売・ものづくり」についてお話しします。

立石図書館
ビジネスオンラインセミナー
みるみるネット販売と
もろくろの可能性

国内最大のハンドメイドマーケット「minne」の作家活動アドバイザーである和田まお氏が「ネット販売・ものづくり」についてお話しします。

立石図書館
ビジネスオンラインセミナー
みるみるネット販売と
もろくろの可能性

健康部(保健所)
 (代)☎03-3602-1222
 青戸4-15-14

青戸保健センター
 ☎03-3602-1284
 青戸4-15-14

金町保健センター
 ☎03-3607-4141
 金町4-18-19

新小岩保健センター
 ☎03-3696-3781
 西新小岩4-21-12

水元保健センター
 ☎03-3627-1911
 東水元1-7-3

失語症講演会

脳の仕組みと失語症など
 に対するさまざまな支援に
 ついて学びます。

日12月5日(日)午後1時～3
 時30分 対区内在住・在勤の
 方20人 方10月27日(水)午前9
 時から電話予約(ファクス・失
 語症講演会・住所・氏名
 ・電話番号を記入)で(先
 着順)。**会**申込地域活動支
 援センター(堀切3-34・
 1ウエルピアかつしか内)
 ☎03(5698)1333 6
 ☎03(5698)1349
 FAX03(5698)1349

読み聞かせボランティア講座 スキルアップ編

区民大学単位認定講座。
 日11月28日(日)午後2～4時
 対区が主催した読み聞かせ
 ボランティア講座(初級ま
 たは入門編)を受講した方
 で、読み聞かせボランティア
 を1年以上以上続けている方
 またはおおむね2年以上実
 施した方30人 方10月27日(水)
 午前9時から有図書館ま
 たは中央図書館の電話か窓
 口で(先着順)。**会**申込有図
 書館(亀有1-17-5) ☎03
 (3690)1901 申込中
 ☎03(3607)9201

企業採用担当者向けセミナー

これだけは知ってお
 きたい最低賃金制度
 日11月17日(水)午前10時～正
 午 テクノプラザかつしか
 (青戸7-2-1) 対区内企
 業の人事・総務・経営管理
 部門担当者15人 方10月27日

(水)午前10時から電話で(先
 着順)。**申**しごと発見プラ
 ザかつしか ☎03(5680)
 8765 担産産経課

事業者向け インボイス制度って何だろう

令和5年10月から導入さ
 れる適格請求書等保存方式
 (インボイス制度)について
 税務署職員がお話しします
 日11月18日(木)午後6時30分
 ～7時30分。直接会場へ(先
 着順)。**会**ウイメンズパ
 (立石5-27-1) 対区内中
 小企業・個人事業主などの
 方100人 担産産経課 ☎
 03(3838)5556

**江戸川・新八水路に
生息する生きものの
調査・展示・説明会**



日11月5日(金)午後3時30分
 ～4時。直接会場へ。前日
 が大雨か、当日が荒天など
 調査に適さない場合は11月
 18日(木)に変更。**会**江戸川・
 新八水路(柴又6-22地先)
 「生物調査実施中」と書かれ
 た黄緑色の旗が目印です。
 担環境課 ☎03(5654)8
 237

**HACCAP 導入支援
講習会**

小規模な一般飲食店の方
 向けに、衛生管理の手法で

人権講座 全3回

区民大学単位認定講座。
 身近な人権問題について
 学びます。オンライン会議
 システム「Zoom」でも受
 講できます。
 日 内左表のとおり定 会場
 /25人▽オンライン/10人
 保1歳以上就学前のお子さ
 ん3人 方10月27日(水)午前9
 時から電話かメール(人権
 講座・参加方法(会場)
 または「オンライン」・住
 所・氏名(フリガナ)・年
 齢・電話番号・保育希望の方
 はお子さんの名前と年齢
 を記入)で(先着順)。オンラ
 イン受講希望者はメールで
会申込人権推進課(立石5
 ・27-1ウイメンズパ
 内) ☎03(5654)8148
 031200@city.katsushik
 a.jp

**あるHACCAPについてお
話します。**

日11月29日(月)、12月1日(水)
 午後2時30分～4時 会ウイ
 メンズパ(立石5-27-
 1) 対飲食店事業者の方各
 日30人 方10月27日(水)午前9
 時から電話で(先着順)。**申**
 担生活衛生課 ☎03(360
 2)1242

| 日程 | 内容 |
|----------|----------------------------|
| 11/26(金) | 新型コロナウイルス感染症と人権 |
| 12/3(金) | ネット上の人権侵害(同和問題) |
| 12/10(金) | 子どもの人権 ～改めて考える「子どもの人権」～ |

いずれも午後2～4時

人材募集

詳しくはお問い合わせください。

| 職種・勤務内容 | 募集人数 | 対象 | 勤務期間 | 勤務日時 | 報酬など | 申込方法 | 選考日・選考方法 | 申し込み・担当課 |
|------------------|------|-----------------|---|--|---|--|----------------------------|---|
| 区立保育園 要支援児保育士 | 2人 | 保育士の資格 を有する方 | 12月1日～ 令和4年3月31日 (再任可) | 月～土曜日のうち週4日または5日 午前8時30分～午後5時15分の間 で、対象となる乳幼児が登園する 時間 (週30時間勤務。勤務曜日・時 間は採用園による) | 月額173,821円 期末手当・交通費・有 給休暇あり。 健康保険・厚生年金・ 雇用保険加入。 | 11月12日(金)午後3時 までに電話で申し 込みの上、面接時 に市販の履歴書と 84円切手を持参。 | 11月15日(月)に 書類選考・面 接。 | 〒124-8555 葛飾区役所保育課 (区役所7階707番) ☎03-5654-8267 |
| 区立保育園 短時間保育士 | 1人 | | | 月～金曜日の週5日 正午～午後8時30分の間で6時間 (勤務時間は採用園による) | 月額199,927円 期末手当・交通費・有 給休暇あり。 健康保険・厚生年金・ 雇用保険加入。 | | | |
| 区立保育園 用務補助 | 1人 | 資格不問 | 月～土曜日のうち週3日勤務・週 16時間以内 ▷月～金曜日 午前9時～午後3時 ▷土曜日 午前9時～午後4時 (勤務曜日・時間は採用園による) | 時給1,050円 期末手当・交通費・有 給休暇あり。 | | | | |

休日応急診療 必ず事前に電話の上、マスク着用で受診してください。

中学生以下の方が受診する際は、保護者の同伴をお願いします。
 車で来診される場合は、診療所の駐車場または近隣の有料駐車場をご利用ください。

◆医療機関などの案内

東京都医療機関案内サービスひまわり ☎03-5272-0303
 東京消防庁救急相談センター(24時間対応) ☎#7119または☎03-3212-2323
 本田消防署 ☎03-3694-0119/金町消防署 ☎03-3607-0119

◆平日夜間診療所(小児科)

平日夜間こどもクリニック(立石5-15-12立石休日応急診療所) ☎03-3694-9550
 (受付時間)月～金曜日 午後7時30分～9時45分

◆休日診療所(内科・小児科)

立石休日応急診療所(立石5-15-12葛飾区医師会館内) ☎03-3694-9550
 金町休日応急診療所(東金町1-22-1金町地区センター内) ☎03-3627-0022
 (受付時間)日曜日・祝日 午前10時～11時30分、午後1時～3時30分・5時～9時30分
 土曜日 午後5時～9時30分

※休日診療所ではインフルエンザ、溶連菌などの迅速検査、新型コロナウイルス感染症の
 PCR検査は行っていません。

◆休日当番医(受付時間)午前9時～11時30分、午後1時～4時30分

| 月日 | 医療機関名 | 診療科目 | 所在地 | 電話番号 |
|---------|----------------|------------|--------------|--------------|
| 10/31 | 大山クリニック | 内、消内、循、小 | 堀切1-41-9 | 03-3692-1314 |
| | 葛飾にいじゅくクリニック | 内、消内、皮 | 新宿6-2-15 | 03-3600-7060 |
| | 南塚医院 | 内、循、胃 | 東新小岩4-3-3 | 03-5698-3688 |
| | 茅野外科内科 | 外 | 西亀有2-37-3 | 03-3602-0357 |
| | 小宅産婦人科医院 | 産婦 | 西水元1-29-17 | 03-3609-0415 |
| 11/3 | 黒木整形外科内科クリニック | 整、内、外、放、リハ | 細田3-29-15 | 03-3672-9611 |
| | ヴィナシス金町内科クリニック | 内、胃 | 金町6-2-1-2階 | 03-5876-9416 |
| | いしかわクリニック | 内、胃、外 | 西新小岩4-37-3 | 03-3691-3715 |
| | なかむら耳鼻科小児科 | 耳鼻咽 | 柴又1-41-11-1階 | 03-5648-8741 |
| | 佐久間医院 | 耳鼻咽 | 東新小岩1-7-10 | 03-3694-3811 |
| たしろ整形外科 | 整、リハ | 東金町2-4-18 | 03-5660-7611 | |
| 協立整形 | 整、内 | 白鳥3-13-13 | 03-3602-5261 | |

◆休日歯科当番医(診療時間)午前9時～午後4時

| 月日 | 医療機関名 | 所在地 | 電話番号 |
|-------|-------------|------------|--------------|
| 10/31 | カワダ歯科 | 西亀有3-38-14 | 03-3690-0118 |
| | 歯科小泉医院 | 新小岩4-29-17 | 03-3651-3798 |
| 11/3 | エスデンタルクリニック | 金町3-5-4-1階 | 03-5699-5432 |
| | 大谷歯科医院 | 立石6-21-11 | 03-3691-9399 |

◆休日当番接骨院(開院時間)午前9時～午後5時

| 月日 | 接骨院名 | 所在地 | 電話番号 |
|-------|---------|-----------|--------------|
| 10/31 | 丸山接骨院 | 青戸5-20-12 | 03-3601-8223 |
| | こやの整骨院 | 堀切4-16-13 | 03-5654-9827 |
| 11/3 | こばやし接骨院 | 鎌倉3-11-10 | 03-6657-9973 |
| | 長谷部整骨院 | 宝町1-25-11 | 03-3693-2965 |

◆休日対応薬局(開局時間)午前9時～午後5時30分

| 月日 | 薬局名 | 所在地 | 電話番号 |
|-------------|------------|--------------|--------------|
| 10/31 | おおうら薬局第一支店 | 立石7-6-1 | 03-3694-0435 |
| | あすか薬局 | 亀有5-19-6 | 03-5616-8016 |
| 11/3 | なの花薬局金町店 | 金町6-2-1-2階 | 03-3609-8301 |
| | 秋山薬局第三支店 | 小菅2-20-13 | 03-3603-0301 |
| | エース薬局 | 西新小岩4-37-14 | 03-3694-0939 |
| | しろくま薬局 | 柴又1-41-10 | 03-6231-3672 |
| | 内田薬局 | 東金町1-15-4 | 03-3607-7722 |
| ミサワ薬局新小岩北口店 | 東新小岩1-7-10 | 03-5654-9511 | |
| しらとり薬局 | 白鳥3-12-1 | 03-3604-8267 | |

発熱などの症状がある方へ 新型コロナウイルス感染拡大防止のため、受診する前に各医療機関へ
 必ず電話でご相談ください。【担当課】保健予防課

凡例

日日時 会会場 対対象 定定員 内内容 師講師 費費用 持持ち物
 保保育 他その他 方方申込方法 申申込先 問問問い合わせ先 担担当課

このマークのあるものは、パソコン・携帯電話から電子申請で申し込
 んでいただけます(一部、携帯電話からは申請できないものがあります)。
 全○回とある講座は、全ての日程に参加してください。費用の記載がない事業は無料です。多数抽選の記載がある事業は、定員を超えた場
 合抽選します。ハガキ、ファクスによる申し込みは原則1人1枚です。詳しくは区ホームページをご覧ください。



【主催】 葛飾区フードフェスタ実行委員会 【担当課】 商工振興課

今年のかつしかフードフェスタは、直接お店に行って商品を購入する形式で実施します (チケットの販売は行いません)。期間中は、各店舗のイチオシメニューをお得に楽しめます (サービス内容は店舗によって異なります)。

開催期間 11月1日(月)～30日(火)

参加店舗 区内飲食店 約**180**店舗

イチオシメニューや店舗の所在地、営業時間など、詳しくはパンフレットまたは公式ホームページをご覧ください。

【パンフレット配布場所】

テクノプラザかつしか(青戸7-2-1)、区民ホール(区役所2階)、区民事務所、区民サービスコーナー、地区センター、駅スタンド、参加店舗など



イベント終了後も、パンフレットを持ってお店に行こう

「かつしかフードフェスタ2021」では、イベントの参加者にイベント終了後も各店舗やその地域を「再訪問」していただけるように「Re-visit」をテーマにしています。

パンフレットを持って、イベント終了後に参加店舗に行くと、お得なサービスを受けられますので、イベントで見つけたお気に入りのお店に、ぜひ「Re-visit」してみてください。

歴代PR大使のオリジナルグッズが抽選で当たるスタンプラリーの実施

応募期間 11月1日(月)～12月10日(金)(必着)

応募方法 パンフレットに添付の応募用紙にスタンプを4つ集めて、かつしかフードフェスタ2021運営事務局まで郵送で。

(賞品例)



詳しくはこちらから

公式ホームページ <https://katsushika-food.jp>

公式ツイッター・フェイスブック・インスタグラム

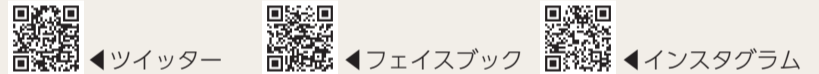

問い合わせ

かつしかフードフェスタ2021運営事務局 ☎03-3541-1711

自宅でできる 筋トレ講座

生活の中に取り入れて、運動不足解消や介護予防に役立てましょう。今回は、足首の筋肉を強くする筋トレを紹介します。

【担当課】 地域包括ケア担当課 ☎03-5698-6202

- ① 転ばないように椅子につかまって、背筋をしっかりと伸ばしましょう。
- ② 1、2、3、4 でつま先立ちになります。
- ③ 5、6、7、8 で元に戻ります。

伸び上がると不安定になるのでうまくバランスをとります。

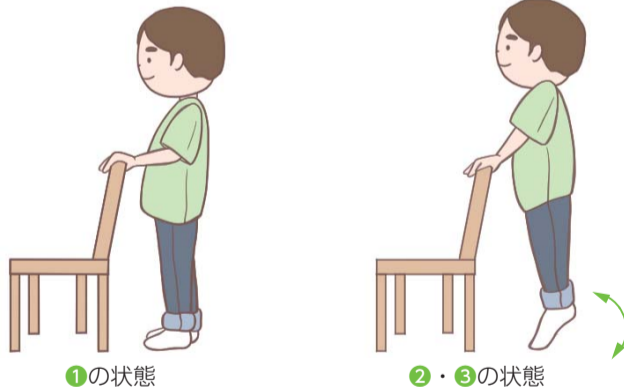

ポイント

- 1 正しい姿勢を保つ
- 2 呼吸は止めない
- 3 痛みがでるようなやりすぎはしない

広告 内容については広告主にお問い合わせください。

新小岩さくら保育園第1・第2

～小規模認可保育園～

定員 0歳児6名 1歳児7名 2歳児6名
(職員3名) (職員2名) (職員2名)

特色

- ◎少人数で一人一人のお子様に丁寧な保育を提供します
- ◎英語・モンテッソーリ教育・体操等、様々な経験ができる環境です
- ◎園に自転車・ベビーカーを置いていけるので、そのまま新小岩駅から通勤可能です



入園募集開始 R3、11月頃

詳しくは葛飾区入園相談係まで

TEL:03-3695-1111(区代表)

TEL:03-5654-8278(子育て支援窓口)

入園に際して、見学必須となっております。見学は随時行っておりますので、お気軽にご連絡ください。

見学連絡先

新小岩さくら保育園第1 03-5879-2350
新小岩さくら保育園第2 03-3697-5310