

災害に強い街 利便性が高い街 にぎわいのある街 をめざして 街づくりを進めています

市街地 再開発事業を 活用した

区では、区民の皆さんがいつまでも安全・安心に暮らし続けられるよう、市街地再開発事業を活用しながら、駅前を中心とした街づくりを進めています。1面では本区の市街地再開発事業の先駆けとなった「亀有駅南口の街づくり」、7面では現在進められている「金町・立石・新小岩の街づくり」を紹介します。

【担当課】 都市計画課 ☎03-5654-8346

亀有

平成8年に市街地再開発事業が完了

亀有駅南口地区第一種市街地再開発事業

明治30年の亀有駅開業以来、駅周辺では住宅や商店が増え、街が発展してきましたが、道路や広場などが整備されないまま市街化が進み、木造建築物が密集するなど、防災上の課題を抱えていました。これを解決するため、亀有駅南口地区では地権者が中心となって検討を重ね、住宅・都市整備公団（現UR都市機構）を施行者として市街地再開発事業が行われました。

市街地再開発事業で整備された道路や交通広場、建物により、防災性が向上するとともに交通の利便性が良くなり、都市型住宅や魅力ある商業空間と相まって、にぎわいのある街として今も発展を続けています。

交通広場を整備し、公共交通の利便性が高まりました。

密集している木造建物を不燃化し、災害に強い街になりました。道幅の狭い道路を拡幅し、消防車などの緊急車両が通行できるようにしました。

駅前に適した土地利用により、快適な公共空間や人々がにぎわう憩いの場が創出されました。



Before



Before



After

リリオパークでのイベントの様子



After



市街地再開発事業について詳しくは6・7面をご覧ください。

凡例

- 日時
- 会場
- その他
- 対象
- 申込方法
- 申込先
- 内容
- 講師
- 費用
- 持ち物

このマークのあるものは、パソコン・スマートフォンからオンライン申請で申し込みができます。

「全〇回」とある講座は、全ての日程に参加してください。費用の記載がない事業は無料です。多数抽選の記載がある事業は、定員を超えた場合抽選します。ハガキ、ファクスによる申し込みは原則1人1枚です。詳しくは区ホームページをご覧ください。

かつしか便り

区からのお知らせ・講座など



お知らせ

葛飾区政策・施策マーケティング調査にご協力ください

今後の区政運営に役立てるための重要な調査です。調査結果を他の目的に利用することはありません。

【対象】 無作為に選ばれた区内在住18歳以上の方4,000人

【調査期間】 5月中旬～6月上旬

【調査方法】 対象の方には調査票を郵送しています。同封の返信用封筒で返送、またはインターネットで回答してください。

【担当課】 政策企画課 ☎03-5654-8143

40～74歳の方へ 特定健康診査・基本健康診査が始まります

同時に受診できるがん検診があります。詳しくは、区ホームページをご覧ください。

特定健康診査

【対象】 4月1日以前から葛飾区の国民健康保険に加入している方
対象の方には受診券を順次発送します。

基本健康診査

【対象】 4月2日以降に葛飾区の国民健康保険に加入した方など
受診には申し込みが必要です。

いずれも

【実施期間】

6月1日(水)～11月30日(水)

【担当課】

▷特定健康診査について
国保年金課 ☎03-5654-8173

▷基本健康診査について
健康づくり課 ☎03-3602-1268

区民借上保養施設

利用は区内在住の方に限ります。詳しくは、区ホームページまたは施設利用案内をご覧ください。

【8月分ハガキ受付】

6月1日(水)～8日(水)に申込専用

ハガキで(消印有効・1グループ1枚)。

1人利用の場合、ハガキ受付でのお申し込みはできません。空室受付をご利用ください(ただし、利用できる日に制限があります)。

【7月分空室受付】

6月1日(水)は午前9時から電話のみ。6月2日(木)から利用日の前日までは、午前8時30分から電話か窓口で(土・日曜日、祝日は電話のみ)。いずれも先着順。

【申込専用ハガキ・施設利用案内配布場所】

区役所内旅行コーナー(区役所内郵便局上)、区政情報コーナー(区役所3階304番)、地域振興課(区役所4階405番)、区民事務所、区民サービスコーナー、地区センター、学び交流館、図書館

【空室確認・申し込み・問い合わせ】

▷月～金曜日
区役所内旅行コーナー(区役所内郵便局上)

☎03-5670-3861

▷土・日曜日、祝日(午前11時～午後5時)
近畿日本ツーリスト(株)東京コールセンター

☎03-6844-0001

空室状況は、区ホームページからもご覧になれます。

【担当課】 地域振興課

環境保全団体の方へ 活動経費を補助します

申込方法など、詳しくはお問い合わせください。

【対象団体】

次の全てに該当する団体
▷区内での活動を1年以上行っている
▷会の規約があり、経理状況が明確である
▷補助対象となる事業を実施することができる(政治、宗教、営利を目的とした団体を除く)

【対象事業】

次のいずれかに該当する事業
▷生物や植物の調査、研究活動
▷調査、研究活動に関する報告書の印刷、シンポジウムの開催など
▷区民を対象とした観察会、講演会、講習会の開催など

【補助額】

対象事業経費の総額の2分の1以内(限度額10万円)

経費ごとに補助割合と上限額が異なります。

【申込期間】

5月25日(水)～6月27日(月)

【申し込み・担当課】

環境課 ☎03-5654-8237

かつしか建築 Cafe ～あなたの街の建築士による無料相談会～

建築のプロによるアットホームな雰囲気での建築相談会です。

【日時】

6月4日(土)
午後1時30分～4時30分
午後4時までに直接会場へ。

【会場】

金町地区センター(東金町1-22-1)

【対象】

区内在住の方
【問い合わせ】(一社)東京都建築士事務所協会葛飾支部

☎03-3608-6705

【担当課】

建築課

男女平等推進センターと一緒に講座を開催しませんか

男女共同参画に関する講座の企画・運営をサポートします(講師謝礼・保育士謝礼の補助あり)。

詳しくは区ホームページをご覧ください。

【対象】

区内で男女共同参画に関する活動に取り組む団体2団体

【申込方法】

所定の申込書を、6月30日(木)(必着)までに持参か郵送またはファクスで(多数抽選)。

【申込書配布場所】

ウィメンズパル、図書館
区ホームページからも取り出せます。

【申し込み・担当課】

〒124-0012立石5-27-1
ウィメンズパル内男女平等推進センター

FAX03-5698-2315

☎03-5698-2211

東京都介護支援専門員実務研修受講試験 受験要項を配布します

受験には実務経験などが必要です。詳しくは受験要項をご覧ください。

— 広告 内容については広告主にお問い合わせください —

東京都行政書士会葛飾支部会員

官公庁への代理申請・契約書の代理作成は、行政書士にご相談下さい。

富井禎文 (亀有1-10-11)	古谷武志 (奥戸7-15-19)	宋民子 (亀有1-26-7)	松崎基城 (南水元1-8-17・401)	田中雄一郎 (東新小岩7-4-7)	植原ひとみ (水元1-7-4・202)	鈴木恵子 (堀切2-48-18)	川原美穂子 (亀有2-58-1・210)	建設業、古物商、会社設立 遺言、相続(土日対応可)
6336-6964	3692-0778	5680-6930	5699-1955	5654-9746	3609-4675	6319-5527	6314-5333	

直接会場へ 図書館映画会(6月分)

【担当課】 中央図書館 ☎03-3607-9201

【対象】 中学生以上の方

日程	会場	内容(製作年/出演)
6/4(土) 午後2時から	中央図書館 (金町6-2-1)	最高のふたり (2008年/ロバート・カーライル)
6/11(土) 午後6時から		どぶ川学級 (1972年/山本亘)
6/18(土) 午後2時から	上小松図書館 (東新小岩3-12-1)	コーラス (2004年/ジェラルド・ジュニョ)

堀切菖蒲園内「静観亭」は、会合・法事・宴席などにご利用いただけます(椅子席でのご利用、食事なしでの利用も可能です)

【申込方法】 利用月の3カ月前の1日午前9時から電話で。【申し込み】 静観亭(堀切2-19-1堀切菖蒲園内) ☎03-3693-6636 【担当課】 公園課

催しなどは新型コロナウイルス感染防止対策をとって実施します。来場の際はマスクの着用をお願いします。
発熱や咳などの症状がある場合は、参加をお控えください。なお、状況により中止や延期とする場合があります。

催し

花菖蒲展

花菖蒲の展示

日 5月25日(水)～6月8日(水)午前9時～午後8時(6月8日は午後3時まで)

花菖蒲の株(苗)の配布

日 7月1日(金)午前10時から(先着100人)

いずれも

主催/青戸地区まちづくり懇談会
会場/青戸地区センター(青戸5-20-6) ☎03-3601-7441

寅さん記念館イベント

雪駄飛ばしコンテスト

雪駄を飛ばして距離を競います。入館者が対象です(1人1回)。

日 6月4日(土)午後1時30分から・2時30分から(各回20分前から受付)

素人落語会

日 6月11日(土)午後1～3時

語りの会「夏の語り」

日本・世界の昔話や民話をお話しします。

日 6月25日(土)午後1時30分～2時45分

いずれも

直接会場へ。

会場/寅さん記念館(柴又6-22-19) ☎03-3657-3455
担当/観光課

山本亭イベント

水無月茶会

日 6月5日(日)午前10時から・11時から、午後1時から・2時から
定 各回5人 費 1,300円 方 5月27日(金)午前9時から電話で(先着順)。

生田流 箏演奏

日 6月12日～26日の(日)午後1～2時。直接会場へ(先着順)。
定 各回20人程度 費 入館料100円(中学生以下無料)

ギターの調べ

日 6月18日(土)午後1時～1時30分・2時～2時30分。直接会場へ(先着順)。
定 各回20人程度 費 入館料100円(中学生以下無料)

いずれも

会場/山本亭(柴又7-19-32) ☎03-3657-8577
担当/観光課

講座・講演会

中央図書館・立石図書館 ビジネス相談会

中小企業診断士が起業・経営改善などの相談に応じます(1人1時間程度)。

中央図書館

日 7月16日(土)、8月20日(土)、9月17日(土)午後1時30分～5時30分
会場/中央図書館(金町6-2-1) ☎03-3607-9201

立石図書館

日 7月3日(日)、8月7日(日)、9月

4日(日)午後1時30分～5時30分
会場/立石図書館(立石1-9-1) ☎03-3696-4451

いずれも

定 各日6人 他 共催/東京都中小企業診断士協会 方 5月27日(金)午前9時から各図書館の電話か窓口で(先着順)。

銭湯ウォーク 葛飾の街歩きと銭湯を楽しむ小菅編

小菅界隈の歴史・文化的な魅力を訪ね歩き、最後に銭湯を見学して入浴します。

日 6月18日(土)午後1時～4時15分。集合/小菅駅、解散/草津湯(小菅1-17-3) 定 30人程度(小学生以下は保護者同伴) 費 500円(小学生以下250円) 他 主催/葛飾区浴場組合連合会 方 往復ハガキに「銭湯ウォーク」・住所・氏名(フリガナ)・年齢・当日連絡が取れる電話番号を書いて、6月6日(月)(必着)まで(同一住所の家族は連名可。多数抽選)。
日 125-0062 青戸7-2-1 テクノプラザかつしか内商工振興課 ☎03-3838-5559

シニアが案内するまち歩きツアー 葛飾下町の名所・旧跡を訪ねる

満開の菖蒲が咲く水元公園と南蔵院(しばられ地蔵)などを訪ねます。

日 6月10日(金)午後1～4時(小雨決行)。集合/解散/JR金町駅 定 30人 費 500円 他 企画/運営/葛飾のまち歩きを創る会 方 往復ハガキに「まち歩き」・住所・氏名(フリガナ)・年齢・電話番号を書いて、5月31日(火)(必着)まで(1通2人まで連記可。多数抽選)。
日 125-0041 東金町2-15-3-501 小河正昭宛て 担 地域包括ケア担当課 ☎03-5698-6201

「子どもを犯罪から守る」まちづくり活動 基調講演 みんなで守ろう子どもの安全

区民大学単位認定講座。子どもが危険に遭わず、安心・安全に暮らせるまちにするために、地域の大人たちができることを考えます。

日 6月25日(土)午後2～4時 会場/青戸地区センター(青戸5-20-6) 定 100人 保 2歳以上就学前のお子さん6人 方 6月10日(金)までに電話で(多数抽選)。
日 生涯学習課 ☎03-5654-8476

区民科学教室 とんぼ玉作り

日 6月22日(水)午前9時30分～正午 対 区内在住16歳以上の方12人 費 500円 方 往復ハガキに「とんぼ玉」・住所・氏名・電話番号を書いて、6月8日(水)(必着)

まで(多数抽選)。
日 125-0051 新宿6-3-2 未来わくわく館区民科学教室担当 ☎03-5876-6790 担 指導室

企業向け採用力向上セミナー

SDGsの取り組みが採用にもたらす影響や、自社の採用プランディングについて考えます。

オンライン会議システム「Zoom」でも受講できます。

日 6月3日(金)午前10時～正午 会場/テクノプラザかつしか(青戸7-2-1) 対 区内企業の人事・総務・経営管理部門担当者▷会場10人▷オンライン20人 方 5月27日(金)午前10時から電話で(先着順)。
日 125-0062 青戸7-2-1 テクノプラザかつしか内商工振興課 ☎03-3601-8605 担 産業経済課

生きものから見る葛飾～今・むかし～

区民大学単位認定講座。生きものを通して、葛飾の自然環境を考えます。

オンライン会議システム「Zoom」でも受講できます。

日 7月2日(土)午後1～3時 会場/亀有地区センター(亀有3-26-1 リリオ館7階) 対 区内在住・在勤・在学の方▷会場40人▷オンライン20人 方 ハガキかメールに「生きもの講座」・参加方法(会場かオンライン)・住所・氏名(フリガナ)・年齢・電話番号を書いて、6月21日(火)(必着)まで(多数抽選)。
日 124-8555 葛飾区役所生涯学習課 ☎03-5654-8475 担 301000@city.katsushika.lg.jp

認知症サポーター養成講座

認知症の方やその家族が地域で安心して暮らせるよう、認知症について正しく理解します。

日 6月8日(水)午前10時～11時30分 会場/葛飾ロイヤルケアセンター(堀切2-66-17) 対 区内在住・在勤・在学の方12人 方 5月27日(金)午前9時から電話で(先着順)。
日 125-0041 東金町2-15-3-501 小河正昭宛て 担 地域包括ケア担当課 ☎03-5698-6201

認知症サポータースキルアップ講座 コロナ禍における認知症の家族介護

日 6月10日(金)午後2時～3時30分 会場/高砂地区センター(高砂3-1-39) 対 区内在住・在勤・在学中で、認知症サポーター養成講座を受講した方15人 方 5月30日(月)午前9時から電話で(先着順)。
日 125-0062 青戸7-2-1 テクノプラザかつしか内商工振興課 ☎03-5889-8600 担 高齢者支援課

障害のある方へパソコン講習会

受講者に合わせて、キーボード操作や文字入力の講習を行います。

知的障害のある方へ
わいわいパソコン講習会 全5回
日 ①7月6日～8月3日の(水)午後4時45分～6時15分 ②7月9日～8月6日の(土)午前10時～11時30分 対 区内在住で愛の手帳をお持ちの18～69歳の方4人

高次脳機能障害のある方へパソコン講習会 全4回

日 7月4日～8月1日の(月)(7月18日を除く)午前10時～11時30分 対 区内在住で高次脳機能障害のある18～69歳の方4人

いずれも

方 往復ハガキに希望講座名(「わいわい①」「わいわい②」「高次」のいずれか)・住所・氏名・生年月日・電話番号を書いて、6月8日(水)(必着)まで(新規申し込みの方優先・多数抽選)。
日 124-0006 堀切3-34-1 ウェルピアかつしか内地域活動支援センター ☎03-5698-1336

自然学習講座 トンボがよるこぶ環境を知ろう

日 6月18日(土)午後1～3時(雨天決行) 対 小学生以上の方20人(小学3年生以下は保護者同伴) 担 持 虫あみ、虫かご(お持ちの方のみ) 方 5月27日(金)～29日(日)の午前9時～午後5時30分に電話で(多数抽選)。
日 125-0041 東金町2-15-3-501 小河正昭宛て 担 環境課 ☎03-5698-6201

令和4年第2回区議会定例会

【日程】 6月7日(火)～23日(木)(予定)

傍聴など、詳しくはお問い合わせください。

【担当課】 区議会事務局 ☎03-5654-8506

審議会など傍聴のお知らせ

柴又観光まちづくり検討会

日 5月31日(火)午後7時～8時30分 会場/日川甚(柴又7-19-14) 定 5人程度 方 5月25日(水)午前9時から電話で(先着順)。
日 125-0062 堀切3-34-1 ウェルピアかつしか内地域活動支援センター ☎03-3838-5558

新小岩公園内「和楽亭」では、和室、ロビーでお食事や甘味などを楽しめます。宴席・コース料理は予約制です。

【申込方法】 電話か窓口で。【申し込み】 和楽亭(西新小岩1-1-3新小岩公園内) ☎03-5670-3515 【担当課】 公園課

凡例

日 日時

保 保育

他 会場

対 対象

方 申込方法

申 申込先

問 師講師

問 費用

担 持ち物

担 持ち物

担 持ち物

担 持ち物

担 持ち物

担 持ち物

担 持ち物

担 持ち物

担 持ち物

担 持ち物

担 持ち物

担 持ち物

担 持ち物

担 持ち物

担 持ち物

担 持ち物

このマークのあるものは、パソコン・スマートフォンからは申請できません。



内山信二さんが区内を巡る情報バラエティ! 区公式YouTubeチャンネル(右記QR)でご覧になれます。



協働のまち 葛飾

地域の皆さん・事業者・区が「地域をより住みやすく、より良いまちにしよう」と考えて協力の『協働』の取り組みが区内に広がっています。

【担当課】 政策企画課協働推進担当 ☎03 - 5654 - 8177



スポーツボイス

「いつまでも明るく元気に過ごせる健康な体をつくり、誰でも気軽に参加できる会にしていきたい」そう語ってくれたのは、スポーツボイス代表の原澤美代子さんです。

スポーツボイスとは、プロの歌手の発声法をもとに創られた、声を出しながらお腹や足、顔や声帯などの筋トレを行うものです。腹筋など体の内側の筋肉を鍛えることで、誤嚥性肺炎の予防や、足腰

の筋力アップなどの介護予防、ダイエット効果などが期待できます。原澤さんは以前、痛みで歩けないほどの腰痛に悩まされていましたが、区で実施しているスポーツボイス講座に参加し、体の内側の筋肉を意識して鍛えるようになったところ、腰痛が改善したといいます。その経験から、多くの人にスポーツボイスを体験してほしいと思い、5年前に会を発足しました。現在、70代を中心とした26人の会員が、

月2~3回、堀切地区センターにインストラクターを招いて、2時間程度活動しています。休憩時には雑談や、自宅でもできるちょっとしたトレーニングを紹介しあうなど、和気あいあいとした雰囲気です。「参加者から『体力がついた』『気持ち明るくなった』『姿勢が良くなり、手すりもなくても歩けるようになった』などの声を聞くと、活動をしていて良かったと思います。

介護は、するのでもされるのでも大変です。『筋トレは疲れる、辛そうだからなかなか参加できない』という方も、考え方を少し変えて、健康のため、老後のためにと思い切って一歩踏み出して、参加してもらいたいです」と語ってくれました。

活動に興味がある方はお問い合わせください。 ☎03 - 3693 - 3830 (原澤)

かつしかを伝え隊

区ホームページやフェイスブック、ツイッターで発信している区の出来事の一部を紹介します。

【担当課】 広報課 ☎03 - 5654 - 8115

菜の花摘みイベント



4月21日、荒川河川敷の堀切水辺公園で、近所の保育園の園児や地域住民による「菜の花摘みイベント」が開催されました。昨年10月に種をまいた約2,500株の菜の花が咲き誇り、秋にはコスモスが花を咲かせる予定です。

レイ・アロハ・フェスティバル 2022



4月23日・24日、新小岩公園で「レイ・アロハ・フェスティバル2022」が開催されました。当日はハワイアン雑貨の店や、ワークショップ、ステージイベントなどがあり、多くの人でにぎわいました。

ウクライナ支援 チャリティーコンサート



5月5日、高砂地区センターで、ウクライナ出身・葛飾区在住の音楽家ナターシャ・グジーさんによるチャリティーコンサートが行われました。多くの方々に美しい音色と平和への祈りが届けられました。

区制施行90周年 エンジョイスports2022



5月8日、エンジョイスSports2022が行われました。総合開会式の開催は3年ぶりです。各教室の参加者たちは一流アスリートの動きを間近で見たり、直接指導を受けたりしていました。

スマートフォンアプリ「カタログポケット」では、紙面に掲載しきれなかった写真を見ることができます。



ツィートキング 1位 ドラマ『全カ!クリーナーズ』のロケが葛飾区内にて行われました (4月16日~5月15日) 2位 リガーレヴィア葛飾と「葛飾区をホームタウンとする協定」を締結 3位 堀切水辺公園で「葛飾灯明」を開催

知って防ごう! 熱中症

マスクを着用して外出する機会が多いため、熱中症のリスクが高まります。いつも以上に注意して予防しましょう。 【担当課】 青戸保健センター

熱中症を起こしやすい状況

!!こんなとき

- ▶ 気温・湿度が高い
- ▶ 風が弱い
- ▶ 日差しが強い
- ▶ 照り返しが強い
- ▶ 急に暑くなった

!!このような方

- ▶ 乳幼児・高齢者
- ▶ 持病のある方
- ▶ 寝不足・体調の悪い方
- ▶ 二日酔いや下痢で脱水状態の方
- ▶ 肥満の方
- ▶ 暑さに慣れていない方

急に暑くなるこの時期は特に要注意!



熱中症予防のポイント

◆水分をとる工夫

のどが渇いていなくても、小まめに水分をとりましょう。起床時、入浴前後などの他、外出時や夜間にも水分がとれるように準備しましょう。心臓や腎臓、糖尿病などの持病がある方は、水分のとり方について主治医に相談してください。

◆暑さを避ける

風通しを良くして、カーテンやすだれ、ブラインドなどで直射日光を遮断しましょう。エアコンや扇風機、うちわなども上手に使いましょう。

◆外出時の注意

なるべく日陰で過ごしましょう。屋外では、人と距離が十分(2m以上)離れている時は、適宜マスクを外しましょう。2歳未満の子どもにマスクは不要です。

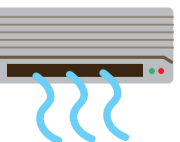

熱中症の症状と対応

軽症 I度	中等症 II度	重症 III度
症状 ▶ めまい ▶ 立ちくらみ ▶ 筋肉痛 ▶ 汗が止まらない	症状 ▶ 頭痛 ▶ 嘔吐 ▶ 倦怠感	症状 ▶ 意識がない ▶ けいれん ▶ 高熱 ▶ 呼びかけに対して反応がおかしい ▶ まっすぐ歩けない
対応 ▶ 水分・塩分を補給しましょう。 ▶ 体を冷やしましょう。 ※症状が改善しない場合は、医療機関を受診しましょう。	対応 ▶ 水分・塩分を補給して、首や脇の下、足の付け根を水や氷で冷やし、医療機関を受診しましょう。	対応 必要な場合には、救急車を呼びましょう。

環境省「熱中症環境保健マニュアル2022」を参考に、葛飾区で作成

熱中症についての相談

- 健康ホットラインかつしか ☎03 - 3602 - 1244
- 青戸保健センター ☎03 - 3602 - 1284
- 新小岩保健センター ☎03 - 3696 - 3781
- 金町保健センター ☎03 - 3607 - 4141
- 水元保健センター ☎03 - 3627 - 1911

6月は環境月間 環境月間パネル展

環境保全や地球温暖化防止、緑化創出の取り組みを紹介します。

【日程・会場】

期間	会場
5/28(土)～6/3(金)	新小岩北地区センター(東新小岩6-21-1)
6/4(土)～6/10(金)	かつしかエコライフプラザ(立石1-9-1)
6/14(火)～6/20(月)	高砂地区センター(高砂3-1-39)
6/21(火)～6/27(月)	金町地区センター(東金町1-22-1)
6/28(火)～7/6(水)	区役所2階区民ホール

いずれも開館時間内に直接会場へ(各会場の最終日は午後2時まで)。

【担当課】 環境課 ☎03-5654-8227

5月30日(ごみゼロの日)～6月5日(環境の日) 葛飾区ごみ不法投棄監視ウイーク

【担当課】 リサイクル清掃課 ☎03-5654-8272

5月30日(月)～6月5日(日)は、葛飾区ごみ不法投棄監視ウイークです。不法投棄のないきれいなまちにするため、皆様のご協力をお願いします。



区では、日頃から不法投棄防止対策に取り組んでいます

- ▶不法投棄多発地域での不法投棄防止看板の設置
- ▶区ホームページや広報かつしかでの啓発活動
- ▶不法投棄防止協力員による監視活動



不法投棄を防止しましょう

駐車場や空き地、玄関先などに物やごみが放置されていると、不法投棄の温床になり、火災など思わぬ事故を誘発する恐れがあります。不法投棄されない環境づくりをお願いします。

区民・行政が一体となって、不法投棄のないきれいなまちをめざしましょう。

不法投棄に関する問い合わせ

- ▶ごみ集積所に関すること 清掃事務所 ☎03-3693-6113
- ▶区道に関すること 道路保全事務所 ☎03-5654-9590
- ▶区立公園・児童遊園に関すること 公園管理所 ☎03-3694-2474

6月1日以降の犬に関する手続きについて

6月1日からペットショップなどで販売される犬にマイクロチップの装着が義務付けられます。マイクロチップ情報を環境省データベースに登録した場合、区への飼い犬登録の手続きなどが不要になります。マイクロチップ情報の登録など、詳しくは環境省ホームページをご覧ください。【担当課】 生活衛生課 ☎03-3602-1242

次の手続きが必要です

- ▶データベースにマイクロチップ情報が登録されている犬を飼い始めた方
 飼い始めてから30日以内にデータベースで所有者情報の変更が必要です。なお、区への飼い犬登録は不要です。
- ▶すでに飼い犬登録を行っており、新たにデータベースにマイクロチップ情報を登録した方
 マイクロチップが鑑札とみなされるため、鑑札の着用は不要になります。鑑札は保健所または区民事務所へ返却してください。
- ▶6月1日以降、飼っている犬にマイクロチップを装着した方
 装着してから30日以内にデータベースへマイクロチップや所有者情報などの登録が必要です。登録後、鑑札は保健所または区民事務所へ返却してください。
- ▶飼っている犬にマイクロチップを装着していない方
 犬に関する手続きは、保健所または区民事務所で行ってください。

狂犬病予防注射について

動物病院で狂犬病予防注射を行う際は、区が送付する「狂犬病予防注射のお知らせ」が必要です。

注射時に注射済票を交付できる動物病院は区ホームページで確認できます。「狂犬病予防注射のお知らせ」をお持ちでない方は、生活衛生課までお問い合わせください。

エス・ディー・ジーズ

SDGs パネル展

区のSDGsに関する取り組みを紹介します。また、SDGsがめざす17のゴールの中から、皆さんの興味のあるゴールにシールを貼るパネルも設置します。

【期間】

5月25日(水)～6月10日(金)

【会場】

区役所2階区民ホール

【担当課】

政策企画課 SDGs推進担当

☎03-5654-8575



5月29日(日) 葛飾区環境美化の日 クリーン作戦

【担当課】 地域振興課 ☎03-5654-8229

ごみのない、きれいで清潔なまちづくりにご協力ください

区では、毎年5月の最終日曜日を「葛飾区環境美化の日」と定め、区内全域で一斉清掃活動を行うクリーン作戦を実施しています。クリーン作戦は、区内の自治町会が参加し、道路や公園など公共の場所の清掃活動を行う取り組みです。

クリーン作戦の開始時間は自治町会ごとに異なりますので、各自治会にお問い合わせください。皆様のご参加・ご協力をお願いします。



葛飾区きれいで清潔なまちをつくる条例

区では平成17年8月に条例を施行し、ごみのポイ捨てや歩きたばこなどを禁止しています。

条例で定めている禁止行為

区内の道路、駅前広場、公園、河川敷、その他公共の場所では、次の行為を禁止しています。

- ▶歩きたばこ
- ▶喫煙禁止区域(一部駅周辺および区が管理する公園・児童遊園)での喫煙行為
- ▶吸い殻や空き缶などのポイ捨て
- ▶飼い犬・猫などのふんの放置
- ▶落書き
- ▶ガムの吐き捨て

区は今後も「ごみのない、きれいで清潔なまち」をめざし、区内駅周辺での清掃活動や、各種啓発活動を実施していきます。ごみのポイ捨てや歩きたばこは絶対にやめましょう。

第65回

観光写真コンクール 作品を募集します

【担当課】 観光課

【対象】 アマチュアの方

【募集作品】 区内の自然美や名所旧跡、お祭りなど「葛飾」の魅力を表現した写真(令和3年7月以降に葛飾区内で撮影した自作品。カラーまたは白黒でA4。組写真・パノラマ写真不可)

詳しくは、かつまるガイド(<http://www.katsushika-kanko.com/>)をご覧ください。

【応募方法】 写真の裏面に所定の応募券を貼付し、6月1日(水)～9月10日(土)(必着)に持参か郵送。

【応募券配布場所】

テクノプラザかつしか(青戸7-2-1)、区役所総合案内(区役所1-2階)、区民事務所、区民サービスコーナー、葛飾区観光協会事務所(柴又6-22-19)

【応募先】 〒125-0052 柴又7-1-5 柴又観光案内所「柴又下町や」

【問い合わせ】 (一社)葛飾区観光協会 ☎03-3650-9876

第64回 葛飾区観光写真コンクール 入賞作品を展示します

【日時】

5月25日(水)～6月10日(金)正午
 (土・日曜日を除く)

【会場】 区役所2階区民ホール

(一社)葛飾区観光協会会長賞▶
 「素敵な雨上り」



市街地再開発事業により、災害に強く燃え広がらない街にするため
不燃建築物や道路・交通広場などの公共施設整備に

国や都、区が事業費を補助しています

●市街地再開発事業とは…

駅周辺で道路が狭く、老朽化した建物が密集した地区において、既存の建物を新しいビルに建て替えて、道路や広場などを整備する事業です。

市街地再開発事業は、再開発組合（ページ右下参照）などが施行します。再開発組合はビルを建て、床の一部を事業に参画している不動産事業者などに売却します。この売却したお金のことを、ほりゆうしようしよぶんきん保留床処分金と言ひ、事業の財源にします。

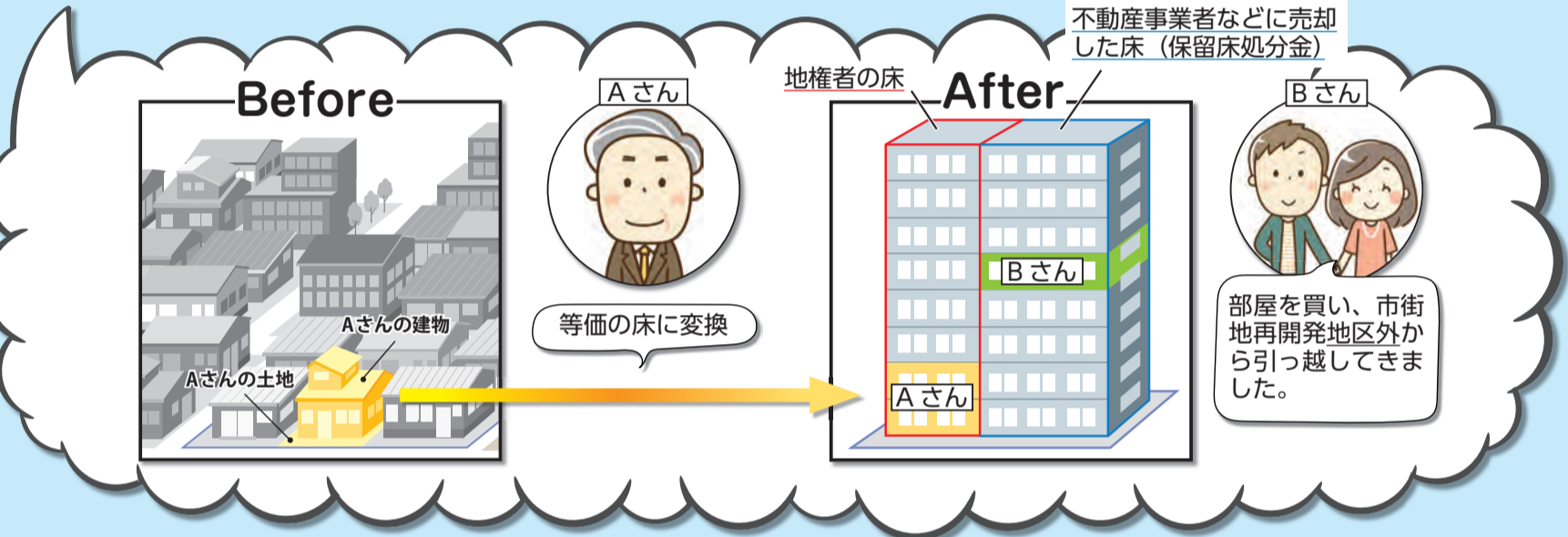
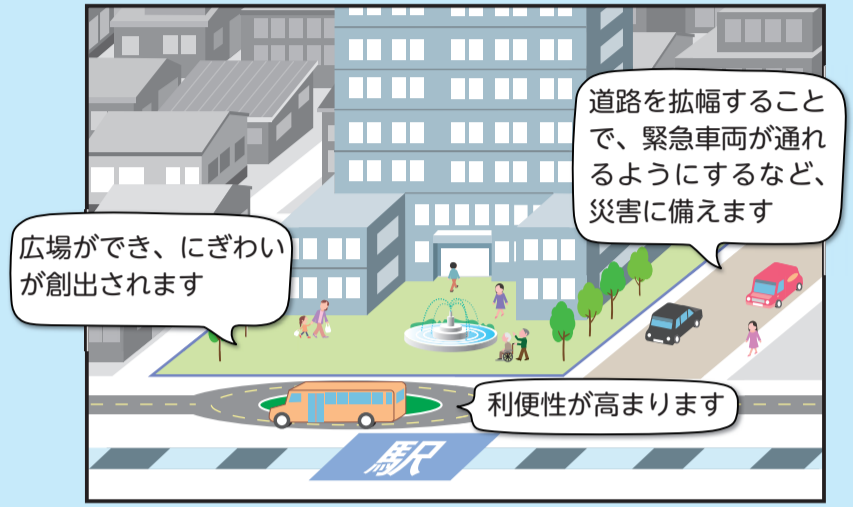

市街地再開発事業は、区民の皆さんにとってより住みやすい街となるように、不燃建築物や道路・交通広場などの公共施設整備を行う公共性の高い事業であることから、再開発事業を施行する再開発組合へ、国や都、区が事業費を補助します

再開発事業に補助されるお金

区の代わりに再開発組合が行う道路や広場の整備費、再開発で整備する建物の設計費や廊下、エレベーターなどの共用部分の工事費などに補助金が支払われます。

国

都

区

再開発組合

再開発組合は、再開発地区内の土地に権利（所有権・借地権）を持つ地権者が組合員となり、再開発事業を施行します。

収入

支出

<div style="background-color: #0070c0; color: white; padding: 5px; margin-bottom: 5px;">保留床処分金</div> <div style="background-color: #e67e22; color: white; padding: 5px;">補助金（※）</div>	＝	<div style="border: 1px solid black; padding: 5px; margin-bottom: 5px;">設計費・工事費・</div> <div style="border: 1px solid black; padding: 5px;">補償費（引っ越しや工事期間中の仮住居費など）</div>
---	---	---

（※） 予算上の負担金・交付金を含む

現在進められている 市街地再開発事業を紹介します

(計画概要および事業費・財源は、今後変更になる場合があります)

金町

東金町一丁目西地区第一種市街地再開発事業
【担当課】都市計画課金町街づくり担当
☎ 03 - 5654 - 8346



POINT

- 公共広場整備
- 理科大学通り拡幅整備
- 4階に公共施設整備(予定)
- 地下1階に公共駐輪場整備(予定)

▼JR金町駅北側上空から南側を望む



資料提供：再開発組合

再開発組合の事業費の財源内訳

保留床処分金
約493億円

うち約9億円分を公共駐輪場として区が取得(予定)

補助金
約201億円

国 約95億円
都 約22億円
区 約84億円(※)

使い道

- ▶広場の新設
- ▶道路の拡幅 など

I期工事では商業施設の一部や自動車教習所の整備を、II期工事では住宅や公共施設、広場などの整備を行います。

(※) 区の補助金のほぼ全ては、財政調整交付金で補填^{ほてん}されます。

経緯	
平成25年	まちづくり勉強会発足
平成26年	再開発協議会設立
平成28年	準備組合設立
令和元年	都市計画決定
令和3年	再開発組合設立

今後のスケジュール	
令和4年度	権利変換計画認可 I期建築工事着工
令和7年度	I期先行オープン 既存建物解体工事
令和8年度	II期建築工事着工
令和12年度	II期オープン

立石

立石駅北口地区第一種市街地再開発事業
【担当課】都市計画課立石駅北街づくり担当
☎ 03 - 5670 - 3174



POINT

- 木造住宅密集地域を解消し、燃えにくく地震に強い街の整備
- バス乗り場・タクシー乗り場がある交通広場の整備による利便性の向上
- 駅前商業の充実によるにぎわいの創出
- 葛飾区総合庁舎の整備(予定)

▼京成立石駅から北側を望む



資料提供：再開発組合

再開発組合の事業費の財源内訳

保留床処分金
約550億円

うち約242億円分を庁舎として区が取得(予定)

補助金
約382億円

国 約182億円
都 約50億円
区 約150億円(※)

使い道

- ▶交通広場の新設
- ▶道路の拡幅 など

(※) 区の補助金のほぼ全ては、財政調整交付金で補填^{ほてん}されます。

経緯	
平成9年	研究会発足
平成19年	準備組合設立
平成29年	都市計画決定
令和3年	再開発組合設立

今後のスケジュール	
令和4年度	権利変換計画認可
令和5年度	建築工事着工
令和10年度	建築工事竣工

立石駅南口東地区、南口西地区においても同様の街づくりが進められています。

新小岩

新小岩駅南口地区第一種市街地再開発事業
【担当課】都市計画課新小岩街づくり担当
☎ 03 - 5654 - 8331



POINT

- 駅前広場の交通課題の解消とオープンスペースの確保
- 多世代の生活を支える質の高い住宅の整備
- 防災対策を施した建物の建築や帰宅困難者対策の実施
- 駅前商業の充実によるにぎわいの創出

▼JR新小岩駅上空から南側を望む



資料提供：準備組合

再開発組合の事業費の財源内訳

保留床処分金
約270億円

補助金
約160億円

国 約78億円
都 約17億円
区 約65億円(※)

使い道

- ▶駅前広場の拡張再整備 など

(※) 区の補助金のほぼ全ては、財政調整交付金で補填^{ほてん}されます。

経緯	
平成26年	再開発推進協議会発足
平成31年	準備組合設立
令和3年	都市計画決定

今後のスケジュール	
令和4年度	再開発組合設立
令和5年度	権利変換計画認可
令和6年度	建築工事着工
令和11年度	建築工事竣工



凡例

- 日時
- 会場
- 対象
- 定員
- 内容
- 講師
- 費用
- 持ち物
- 担当

このマークのあるものは、パソコン・スマートフォンからは申請できません。

「全〇回」とある講座は、全ての日程に参加してください。費用の記載がない事業は、定員を超えた場合抽選となります。ハガキ、ファクスによる申し込みは原則1人1枚です。詳しくは区ホームページをご覧ください。

お知らせ

介護予防・地域支えあい活動支援事業助成(前期)申請を受け付けます

会員のために介護予防事業を実施するシニア団体に対し、経費の一部を補助します。

【対象団体】

次の全てに該当する団体
 ▷区内に活動拠点がある自主活動団体またはNPO法人
 ▷会員が10人以上で、その半数以上が60歳以上の区民である団体

【対象事業】

会員の健康、身体機能の維持・向上のために、自主的・継続的に行う介護予防事業
 他の補助を受けている事業は除きます。

【補助対象経費・補助率】

▷必要物品購入費など

3分の2

▷施設使用料 10分の10

【補助限度額】 10万円

補助は1団体当たり1回限りです。

【申請方法】 所定の申請書に必要書類を添えて、6月10日(金)までに持参。

書類審査により補助の可否を決定します。

申請書は区ホームページからも取り出せます。

【申請書配布場所・申請・担当課】 地域包括ケア担当課(立石6-38-11シニア活動支援センター内)

☎03-5698-6202

講座・講演会

空き缶のプルタブで編み方教室

空き缶のプルタブを使って、バッグなどさまざまな小

物の編み方を学びます。

日 6月20日(月)午後1~4時
 対 区内在住のおおむね65歳以上の方10人 費1,000円
 方 往復ハガキに「プルタブ編み方教室」・住所・氏名(フリガナ)・年齢・電話番号を書いて、6月7日(火)(必着)まで(多数抽選)。会申
 問 〒125-0032水元4-6-15水元憩い交流館 ☎03-5660-3113 担 地域包括ケア担当課

健康・介護予防

生きがい支援講座 ラ・ラ・ラ・ダンス! 全4回

音楽に合わせてダンスを楽しみながら健康的な身体をつくりま

日 6月21日~7月12日の
 対 区内在住65歳以上の方40人
 費1,100円 方 往復ハガキに「ラ・ラ・ラ・ダンス!」・住所・氏名(フリガナ)・年齢・

電話番号を書いて、6月6日(月)(必着)まで(新規申し込みの方優先・多数抽選)。会申
 問 〒124-0012立石6-38-11シニア活動支援センター内地域包括ケア担当課 ☎03-5698-6201

のうちから 脳力トレーニング 「脳トレ学園」 全6回

簡単な計算や音読などの学習と記憶力・判断力などを養うプログラムで、脳の血流・働きを活性化させます。

日 6月22日~7月27日の
 対 区内在住おおむね65歳以上の方20人 方 往復ハガキに「脳トレ学園」・住所・氏名(フリガナ)・年齢・電話番号を書いて、6月8日(水)(必着)まで(新規申し込みの方優先・多数抽選)。会申
 問 〒124-0012立石6-38-11シニア活動支援センター内地域包括ケア担当課 ☎03-5698-6202

新しい後期高齢者医療被保険者証(後期証)の送付について

現在お使いの後期証(オレンジ色)の有効期限は、**7月31日**です。8月1日から使用できる後期証(藤色)を7月中旬に簡易書留郵便で送付します。

【担当課】 国保年金課

【自己負担割合について】

10月から医療機関などの窓口で支払う医療費の自己負担割合が、現行の「1割」「3割」に、新たに「2割」が追加され、「1割」「2割」「3割」の3区分となります。

！ ご注意ください！

10月から窓口2割負担が導入されることに伴い、全ての方の後期証の有効期限が**9月30日**となっています。

10月以降に使用できる後期証は、9月中旬に送付する予定です。

【問い合わせ】

医療費の自己負担割合の判定に関すること

▷広域連合お問合せセンター ☎0570-086-519

▷国保年金課 ☎03-5654-8528

制度見直しに関すること

▷厚生労働省コールセンター ☎0120-002-719

令和4年8月からの自己負担割合について

○令和4年9月30日まで

判定基準	区分	自己負担割合
同じ世帯の被保険者の中に住民税課税所得が145万円以上の方がいる場合	現役並み所得者	3割
同じ世帯の被保険者全員の住民税課税所得がいずれも145万円未満の場合	一般所得者等	1割

○令和4年10月1日から

判定基準	区分	自己負担割合
同じ世帯の被保険者の中に住民税課税所得が145万円以上の方がいる場合	現役並み所得者	3割
以下の①②の両方に該当する場合 ①同じ世帯の被保険者の中に住民税課税所得が28万円以上145万円未満の方がいる ②「年金収入」+「その他の合計所得金額」の合計額が ・被保険者が1人 200万円以上 ・被保険者が2人以上 合計320万円以上	一定以上所得のある方	2割
同じ世帯の被保険者全員の住民税課税所得がいずれも28万円未満の場合 または、上記①に該当するが②には該当しない場合	一般所得者等	1割

※住民税非課税世帯の方は1割負担となります。

— 広告 内容については広告主にお問い合わせください —

雨漏検査!!

難解な雨漏りを即解決

特殊検査液で雨漏り原因をピンポイント解明
 壁、天井のしみをみつけたらまず、ご一報下さい

検査・修繕

見積無料
 修繕費の無駄はカット

03-5876-5801

株式会社サーベイ

東京都葛飾区立石 7-31-7

都立霊園のことなら

見積り無料 お墓の引越し

墓じまい お墓のメンテナンス

— お気軽にお問い合わせください —

メモリアルアートの大野屋

東関東支店

0120-02-8888

千葉県市川市大野町4-2463

https://www.ohnoya.co.jp



もの忘れ予防健診が始まります

【担当課】 高齢者支援課 ☎03-5654-8597

もの忘れ予防健診は、医師による問診と簡単な検査を行い、認知症の疑いを早期に発見し、必要な支援につなげるものです。
 対象の方には、受診券を5月下旬に送付します。

【実施期間】 6月1日(水)~11月30日(水)

【会場】 区内指定医療機関(約120カ所)

【対象】 区内在住で、令和4年4月1日現在68~75歳(昭和21年4月2日~29年4月1日生まれ)の方

※すでに認知症の診断・治療を受けている方は、健診を受ける必要はありません。

もの忘れ予防講演会 (オンライン)

食事や運動の面からすぐに実践できる予防方法について学びます。



子ども服・ベビー服&マタニティ服交換会

使わなくなったけど、まだ着られる子ども服・ベビー服やマタニティ服などを持ち寄り交換します。

【日時】

- 6月26日(日)
▶午前10時～10時30分・
▶10時45分～11時15分・
▶11時30分～正午

【会場】

かつしかエコライフプラザ(立石1-9-1)

【対象】

区内在住・在勤の方各回15人

【持ち帰り可能点数】

- ①出産を控えている方、または交換品を持参できる方
子ども1人につき10点まで
②交換品を持参しない方
子ども1人につき5点まで

【交換できるもの】

洗濯済みで、ボタンが取れているなどの破損がない、次のいずれかに該当するもの

- ▶マタニティ服
▶ベビー・子ども服(140cmまで)
▶ベビー用品

【申込方法】

オンライン申請で6月12日(日)まで(多数抽選)。

【担当課】

リサイクル清掃課 ☎03-5654-8273



▶詳細・申し込みはこちら

共栄大学春の公開講座 乳幼児期の音楽教育について考える

～子どもと一緒に音や楽器で遊ぶためのヒント～

区民大学単位認定講座。

【日時】 6月25日(土)午後2時～3時40分

【講師】 伊原小百合氏(共栄大学教育学部専任講師)

【定員】 40人

【申込方法】 往復ハガキに、講座名・住所・氏名(フリガナ)・年齢・電話番号を書いて、6月16日(木)(必着)まで(多数抽選)。

【会場・申し込み・問い合わせ】

〒124-0003 お花茶屋2-6-1 共栄学園公開講座

☎03-3601-7136

【担当課】 生涯学習課



明るい選挙ポスターコンクール作品募集

入選作品は、区役所・地区センターで展示します。入選作品の著作権は区に属し、作品は選挙啓発に活用します。

【対象】 区内在住・在学の小・中学生、高校生

【作品の内容】 投票参加を求めるものや明るい選挙に関するもの(1人1点、自作のものに限る)

【規格】 画用紙の四つ切り(54.2cm×38.2cm)または八つ切り(38.2cm×27.1cm)

【申込方法】 作品の裏面右下に学校名・学年・氏名(フリガナ)を書いて、区内在学の方は在学する学校に提出。区外在学の方は、9月9日(金)までに選挙管理委員会事務局へ持参。

【その他】 応募者全員に参加賞、入選者には賞状などを差し上げます。

【担当課】 選挙管理委員会事務局(区役所4階434番)

☎03-5654-8494



▲令和3年度最優秀作品(小学生の部)

夏休みの一時学童保育入会を受け付けます

【対象】 夏休みに保護者、同居者などが仕事(短時間就労を含む)や病気などで監護が必要な小学1～6年生のお子さん

※障害などのあるお子さんは、集団生活が可能で、医療行為を必要としない次のいずれかに該当する方

- ▶特別支援学校または特別支援学級に在籍している方
- ▶愛の手帳、身体障害者手帳、精神障害者保健福祉手帳のいずれかをお持ちの方
- ▶心身の発達に気になる点があり、医師の診断により特別な配慮が必要な方

【指導時間】

午前8時30分～午後6時(延長保育実施クラブは午後7時まで)

【募集人数】 各公立学童保育クラブ1～5人

【使用料】 6,000円(別途、おやつ代などがかかります)

延長保育(実施は白鳥学童のみ)を希望する方は、別途、1週間あたり250円かかります。入会決定後に申請が必要です。

【申請書配布場所】 公立学童保育クラブ、子ども未来プラザ(鎌倉1-7-3)、子育て支援窓口(区役所4階401番)

区ホームページからも取り出せます。

【申請方法】 所定の申請書に就労・疾病状況を証明する書類(勤務証明書など)を添えて、希望するクラブへ持参。

【その他】 保護者が病気・けが・出産などでの入院や、急な介護などで緊急かつ一時的に監護が必要な場合は、緊急一時学童保育の制度があります。詳しくは放課後支援課へお問い合わせください。

【担当課】 放課後支援課 ☎03-5654-7613

【入会期間】 7月21日(木)～8月31日(水)(日曜日、祝日を除く)

【受付期間】 5月23日(月)～6月10日(金)

一時学童保育実施クラブ一覧

★のクラブは、午後7時までの延長保育があります。

クラブ	所在地	電話番号
青戸	青戸3-10-5(青戸児童館内)	03-3602-0221
青戸中央	青戸6-16-12(青戸中央児童館内)	03-3604-6306
梅田	立石3-26-10(梅田児童館内)	03-5698-1701
鎌倉	鎌倉2-6-20(鎌倉児童館内)	03-5694-2292
亀有	亀有1-17-5(亀有児童館内)	03-3604-7756
幸田	西水元2-16-10(幸田児童館内)	03-5699-1244
柴又	柴又2-4-5(柴又児童館内)	03-5699-1257
★白鳥	白鳥3-32-6(白鳥児童館内)	03-3602-3452
新柴又	柴又5-33-8(新柴又児童館内)	03-5694-2982
高砂	高砂5-6-7(高砂児童館内)	03-3627-6948
宝町	宝町1-5-1(宝町児童館内)	03-5698-1703
中道	西亀有1-2-7(中道児童館内)	03-3604-6561
西奥戸	奥戸1-12-1(西奥戸児童館内)	03-5698-1704
花の木	南水元3-7-1(花の木児童館内)	03-5699-1298
東奥戸	奥戸4-20-11(東奥戸児童館内)	03-5698-1705
東堀切	東堀切2-20-8(東堀切児童館内)	03-3602-6808
南奥戸	奥戸2-30-11(南奥戸児童館内)	03-5698-1707

私立学童保育クラブについては、区ホームページ(トップ→施設案内→子育て施設→私立学童保育クラブ)をご覧の上、各クラブへ直接お問い合わせください。

広告 内容については広告主にお問い合わせください

6月18日(土)「土地活用まるわかり個別相談会」を開催

かつしかシンフォニーヒルズで開催! 不動産の売却・有効活用のノウハウを専門家がわかりやすく伝授

WEBからの
申込はコチラ
から



3時30分(受付時間午前10時～午後5時)※個人情報
報は受け付けに利用
【予約・申し込み】
相談会事務局(わかば企
画内)0120-66611
【お問い合わせ】
3時30分(受付時間午前10時～午後5時)※個人情報
報は受け付けに利用

【目的】 土地や建物を「売却したい」「有効活用したい」「建て替えたい」と思っている方から手をつけていくか分からぬもの。不動産の悩みは多く、専門家に直接相談できる機会が多くあります。そこで、住まいに空き家の管理や有効活用方法提案してくれる「一般社団法人まちなか整備・管理機構」と「旭化成ホームズ・江東区亀戸1-5-7」は、6月18日(土)の午前10時～午後5時に「土地活用まるわかり個別相談会」をかつしかシンフォニーヒルズ別館2階チェリー(葛飾区立石6-34-1)で開催(協力/村越不動産)。相談会では、経験豊富なファイナンシャルプランナーや空き家活用プランナー、宅地建物取引士などに、不動産売却の進め方のポイントや注意点、有効活用、住む予定のない実家などの空き家対策、老朽化した貸家やアパートの建て替えについて相談できます。予約の上、土地活用プロのアドバイスを受けてみては。

参加無料・要予約
相談会や空き家対策
目的別に選べる相談会へ
土地や建物を「売却したい」「有効活用したい」「建て替えたい」と思っている方から手をつけていくか分からぬもの。不動産の悩みは多く、専門家に直接相談できる機会が多くあります。そこで、住まいに空き家の管理や有効活用方法提案してくれる「一般社団法人まちなか整備・管理機構」と「旭化成ホームズ・江東区亀戸1-5-7」は、6月18日(土)の午前10時～午後5時に「土地活用まるわかり個別相談会」をかつしかシンフォニーヒルズ別館2階チェリー(葛飾区立石6-34-1)で開催(協力/村越不動産)。相談会では、経験豊富なファイナンシャルプランナーや空き家活用プランナー、宅地建物取引士などに、不動産売却の進め方のポイントや注意点、有効活用、住む予定のない実家などの空き家対策、老朽化した貸家やアパートの建て替えについて相談できます。予約の上、土地活用プロのアドバイスを受けてみては。

凡例

- 日時 会場 対象 申込方法 申込先 申請内容 講師 費用 持ち物

地域活動団体の皆さんへ デジタル技術を活用した取り組みを支援します

地域のさまざまな活動においてデジタル技術を活用した取り組みが進むよう、新たに地域活動のデジタル化を支援する取り組みを実施します。【申し込み・担当課】 政策企画課 ☎03-5654-8610

地域活動団体デジタル活用助成

デジタル技術を活用した事業開始に伴う、機器(パソコンやタブレット端末など)の購入やWebサービス利用などの導入にかかる経費の一部を助成します。

【対象事業の例】 オンライン会議の導入、ホームページの開設、SNSアプリの活用など

【助成金額】 対象経費の2分の1(上限7万5千円)

【対象団体】 営利を目的とせず、地域や社会に広く貢献する活動を主に葛飾区内で行う地域活動団体

【申込方法】 申請には事前確認が必要です。申請をお考えの際は早めにご相談ください。

【その他】 上記以外にも要件があります。申請書類など、詳しくは区ホームページをご覧ください。



▲区ホームページ

出前型地域活動デジタル活用支援講座

スマートフォンの操作方法や、SNSアプリ・オンライン会議の活用方法など、知りたい内容に応じて利用できる、出前型のデジタル活用支援講座を実施します。会場は申込団体が区内でご用意ください。

【対象】 区内在住・在勤・在学の10人以上の団体・グループ

【時間】 午前9時～午後9時の間で2時間以内

【申込方法】 希望日時を第3希望までお考えの上、受講希望日の20日前までに電話で。

5月31日は 世界禁煙デー

世界保健機関(WHO)は、5月31日を「世界禁煙デー」と定め、たばこの害について啓発し、喫煙しないことが一般的な社会になることをめざしています。

【担当課】 健康づくり課 ☎03-3602-1268

●あなたの大切な人を守るために

たばこの煙に含まれる化学物質は、血液を通じて全身に運ばれ、脳卒中や歯周病、早産、胎児発育遅延など、さまざまな病気の原因となります。

また、主流煙よりも多くの有害物質が含まれる副流煙を吸ってしまう「受動喫煙」が大きな社会問題となっています。自分だけでなく家族のためにも禁煙にチャレンジしましょう。

●やめたくてもやめられない方は

「ニコチン依存症」という病気かもしれません。自力で禁煙するよりも医療機関へ相談しましょう。禁煙外来では医師による禁煙指導が受けられ、一定の要件を満たせば健康保険が適用されます。



関係機関のお知らせ

都立特別支援学校活用促進事業 スポーツ体験教室

障害の有無に関わらず、どなたでも参加できます。

(1) 聴覚障害者卓球教室 全3回

【日時】7月31日、9月4日、10月30日の(日)午前10時30分～午後0時30分【会場】水元小合学園(水元1-24-1)【対象】小学生以上の方20人

(2) ふうせんバレーボール教室

鈴が入った風船を、チームの全員で繋ぐスポーツです。

【日時】7月16日(土)、9月10日(土)午後1時30分～3時【会場】水元特別支援学校(西水元5-2-1)【対象】小学生以上の方各日20人

いずれも

当日、金町駅より送迎バスが有ります(要予約)。

【申込方法】(1)は7月28日(木)までに、(2)は各開催日の3日前までに、電話またはホームページの申し込みフォームから(先着順)。【申し込み】(公財)東京都スポーツ文化事業団☎03-6804-5636(毎日/午前9時～午後9時。土・日曜日、祝日は午後5時まで) https://www.tef.or.jp/business/school/index.html

第46回全国高等学校総合文化祭東京大会(とうきょう総文2022) 東京都初開催!

高校生による国内最大規模の芸術文化の祭典「とうきょう総文2022」が、この夏、東京都で初開催となります。総合開会式やパレード、演劇や合唱など23部門の演奏や展示、競技、交流が、かつしかシンフォニーヒルズ、東京国際フォーラムなど都内各地で開催されます。大会の詳細や観覧申し込みについては大会公式ホームページ(https://tokyo-soubun2022.ed.jp/)をご覧ください。



【問い合わせ】東京都教育庁指導企画課 ☎03-5320-7497

区民総合芸術祭典

直接会場へ

【担当課】 生涯学習課 ☎03-5654-8474

Table with 3 columns: 内容, 日時, 会場. Rows include: 俳句・華道・書道・短歌・川柳の展示, 茶席, 写真展, 盤景展, 葛西囃子・日本舞踊・民謡民舞・謡曲・新舞踊・三曲の発表・吟剣詩舞道.

※囲碁大会は新型コロナウイルス感染症拡大防止のため中止します。

参加費無料 将棋大会参加者募集

日6月26日(日)午前10時～午後5時 会亀有地区センター(亀有3-26-1リリオ館7階) 内Aクラス(3段以上)、Bクラス(1級～2段)、Cクラス(2級以下)、子どもクラス(小・中学生) 定50人 方電話かファクス・メール(住所・氏名(フリガナ)・年齢・電話番号・段級・過去の参加の有無を記入)で、6月22日(木)まで。当日も午前9時20分から受け付けます。申間鈴木佑二(葛飾区将棋連盟) ☎・FAX 共通03-3600-7287 電katsusyouden@gmail.com

子ども・若者への支援活動を行う 団体に活動費を助成します

申請には事前相談が必要です。詳しくは、募集要項をご覧ください。お問い合わせください。

【主な対象事業】

- ▷子ども食堂、学習支援、体験活動や自由に過ごせる場所などの提供
▷不登校・ひきこもりなどの子ども・若者への支援活動
▷子ども・若者の支援などに資するイベント事業

【助成限度額】

- ▷事業立ち上げに対する助成/20万円(助成対象経費の10分の10以内)
▷活動費に対する助成
①日常的な支援活動(助成対象経費の3分の2以内)
●月1回以上の活動/30万円(食事の提供がある場合/42万円)
●週1回以上の活動(活動実績の条件あり)/60万円(食事の提供がある場合/72万円)
●①の食事提供がある場合に加え、弁当や食材の宅配・配布をする活動/60万円(助成対象経費の10分の10以内)
②かつしか子ども食堂マップ作成事業/30万円(助成対象経費の10分の10以内)
③自然・文化・スポーツ体験等事業(交付実績の条件あり)/10万円(助成対象経費の10分の10以内)
④子ども・若者支援などに資するイベント事業(開催実績・参加者数などの条件あり)/60万円(助成対象経費の3分の2以内)

【助成対象期間】

4月1日～令和5年3月31日

【事前相談期間】 11月1日(火)まで

【申請期間】 11月8日(火)まで

【申請方法】

募集要項に添付の申請書類を持参か郵送。募集要項は区ホームページからも取り出せます。

【募集要項配布・事前相談・申請・担当課】

〒124-8555 葛飾区役所子ども応援課(区役所3階308番)

☎03-5654-8578

このマークのあるものは、申し込みができません。パソコン・スマートフォンからは申請できません。

「全〇回」とある講座は、全ての日程に参加してください。費用の記載がない事業は無料です。多数抽選の記載がある事業は、定員を超えた場合抽選します。ハガキ・ファクスによる申し込みは原則1人1枚です。詳しくは区ホームページをご覧ください。

健康部(保健所)
代☎03-3602-1222
青戸4-15-14

青戸保健センター
☎03-3602-1284
青戸4-15-14

金町保健センター
☎03-3607-4141
金町4-18-19

新小岩保健センター
☎03-3696-3781
西新小岩4-21-12

水元保健センター
☎03-3627-1911
東水元1-7-3

住民税非課税世帯・家計急変世帯の方へ 6月1日(水)から「葛飾区住民税非課税世帯等に対する 臨時特別給付金」の支給要件が変わります

住民税均等割非課税世帯

世帯全員の令和4年度住民税均等割が非課税である世帯が追加で支給対象となります。対象になると思われる方には、区から案内を送付します。詳細については、広報かつしか6月15日号や区ホームページでお知らせします。

家計急変世帯

新型コロナウイルス感染症の影響により令和4年1月以降(5月31日申請分(消印有効)までは令和3年1月以降)の収入が減少し、世帯全員の年間収入(所得)見込額が住民税非課税水準相当額以下となった世帯が対象となります。

いずれも

住民税均等割非課税世帯向けの給付金と家計急変世帯向けの給付金を重複して受給することはできません。また、本給付金の受給は1回限りのため、すでに受給されている世帯は支給対象になりません。

【問い合わせ】

葛飾区非課税世帯等臨時特別給付金コールセンター
☎03-6837-8506
(月～金曜日(祝日を除く) / 午前8時30分～午後5時)
【担当課】 福祉管理課



▲区ホームページ

人材募集

申込方法など、詳しくは区ホームページ
をご覧ください。



職種・勤務内容	勤務期間	申込締切	担当課
区立保育園 要支援児保育士 集団保育の適応などに補助が必要な乳幼児の保育業務	7月1日～ 令和5年 3月31日 (再任可)	6月3日(金)	保育課 ☎03-5654-8267
福祉事務所 メンタルケース支援員 生活上の問題を抱える生活保護受給者とその世帯員の相談、通院・入院支援、助言、提案など		6月10日(金)	西生活課 ☎03-5654-8283

新型コロナウイルス関連相談

▶発熱や咳、だるさなどがある方

まずはかかりつけ医に電話相談してください。かかりつけ医がない・休診の場合は、次の電話窓口にご相談ください。

●東京都発熱相談センター

☎03-5320-4592 (毎日/24時間)

☎03-6258-5780 (毎日/24時間)

●東京都医療機関案内専用ダイヤル

☎03-6630-3710 (毎日/24時間)

▶感染したかもと不安、感染予防について相談したい方

☎0570-550-571 (毎日/午前9時～午後10時)

▶後遺症などで相談したい方

コロナ後遺症の相談ができる病院へ直接ご連絡ください。相談できる病院については、次の電話窓口へお問い合わせください(右下のQRコードからもご覧になれます)。

☎03-3602-1399

(月～金曜日(祝日を除く) /
午前8時30分～午後5時15分)



カラスによる被害を防ぐために

【担当課】 環境課 ☎03-5654-8237

カラスは7月ごろまでの繁殖期に、巣や地面に落ちたヒナのそばを通る人に対して、威嚇・攻撃することがあります。通常は、頭の上をかすめて飛ぶだけですが、後方から人の頭を足で直接攻撃することもあります。

被害を少なくするためには、「巣や地面に落ちたヒナにできるだけ近づかない」「帽子をかぶる」「傘・ステッキなどの棒状の物を頭の上にかざす」などの方法で頭を守りましょう。

危険なカラスの巣は撤去します

【巣撤去の条件】 次の全てに該当すること

▷親鳥から威嚇・攻撃を受けたとき

▷一般家庭の樹木で、所有者から巣撤去の同意が得られたとき

詳しくはお問い合わせください。

ボランティア保険の加入受付を 開始します

【担当課】 総務課 ☎03-5654-8136

【対象】 区内でボランティア活動をしている団体の指導者および参加者

【保険期間】 7月1日(金)から1年間

【保険内容】 下表のとおり

保険内容	補償限度額	
	最高	1人
損害賠償責任保険	身体賠償	1億円
	財物賠償	1,000万円
	保管物賠償	500万円
傷害保険	死亡	335万円
	後遺障害	1人 10～335万円
	入院	日額 5,000円 (180日限度)
	通院	日額 1,000円 (90日限度)

【申込方法】

団体の代表者が、6月10日(金)までに下表の担当課(受付窓口)に申し込みください。6月11日(土)以降も申し込みはできますが、7月2日(土)以降の保険適用となる場合があります。昨年度の加入団体も、再度申し込みが必要です。

団体	受付窓口	電話
PTA	地域教育課(区役所4階406番)	03-5654-8589
子ども会・青少年健全育成団体など		03-5654-8482
心身障害者福祉活動団体など	障害福祉課(区役所2階201番)	03-5654-8262
高齢者福祉活動団体など	シニア活動支援センター(立石6-38-11)	03-5698-6201
自治町会など	地域振興課(区役所4階405番)	03-5654-8218
国際交流ボランティア団体	文化国際課(立石6-33-1かつしかシンフォニーヒルズ別館内)	03-5670-2259
清掃協会など	清掃事務所(区役所敷地内)	03-3693-6113
生徒・児童対象スポーツ団体など	生涯スポーツ課(奥戸7-17-1奥戸総合スポーツセンター内)	03-3691-7111
私立幼稚園父母会	子育て支援課(区役所4階401番)	03-5654-8297
私立保育園父母会		03-5654-8268
区立保育園父母会	保育課(区役所7階707番)	03-5654-8268
私立学童保育クラブ父母会	放課後支援課(区役所4階407番)	03-5654-7613

*上記以外の団体は活動内容に応じて関連の担当課にお問い合わせください。

休日応急診療 必ず事前に電話の上、マスク着用で受診してください。

中学生以下の方が受診する際は、保護者の同伴をお願いします。
車で来診される場合は、診療所の駐車場または近隣の有料駐車場をご利用ください。

◆医療機関などの案内

東京都医療機関案内サービスひまわり ☎03-5272-0303
東京消防庁救急相談センター(24時間対応) ☎#7119 または ☎03-3212-2323
本田消防署 ☎03-3694-0119 / 金町消防署 ☎03-3607-0119

◆平日夜間診療所(小児科)

平日夜間子どもクリニック(立石5-15-12立石休日応急診療所) ☎03-3694-9550
(受付時間)月～金曜日 午後7時30分～9時45分

◆休日診療所(内科・小児科)

立石休日応急診療所(立石5-15-12葛飾区医師会館内) ☎03-3694-9550
金町休日応急診療所(東金町1-22-1金町地区センター内) ☎03-3627-0022
(受付時間)日曜日・祝日 午前10時～11時30分、午後1時～3時30分・5時～9時30分
土曜日 午後5時～9時30分

※平日夜間・休日診療所ではインフルエンザ、溶連菌などの迅速検査、新型コロナウイルス感染症のPCR検査は行っていません。

◆休日当番医(受付時間) 午前9時～11時30分、午後1時～4時30分

月日	医療機関名	診療科目	所在地	電話番号
5/29	大山クリニック	内、消内、循、小	堀切1-41-9	03-3692-1314
	葛飾にいじゅくクリニック	内、消内、皮	新宿6-2-15	03-3600-7060
	南塚医院	内、循、胃	東新小岩4-3-3	03-5698-3688
	茅野外科内科	外	西亀有2-37-3	03-3602-0357
	水元整形外科クリニック	整	水元5-4-1	03-5648-5011
	黒木整形外科内科クリニック	整、内、外、放、リハ	細田3-29-15	03-3672-9611

◆休日歯科当番医(診療時間) 午前9時～午後4時

月日	医療機関名	所在地	電話番号
5/29	高橋歯科医院	東金町1-26-2	03-3609-2791
	よつば歯科医院	立石4-8-1	03-3696-8868

◆休日当番接骨院(開院時間) 午前9時～午後5時

月日	接骨院名	所在地	電話番号
5/29	かそで整骨院	亀有2-59-8	03-3690-7507
	三浦接骨院	細田5-10-9	03-3673-6598

◆休日対応薬局(開局時間) 午前9時～午後5時30分

月日	薬局名	所在地	電話番号
5/29	せせらぎ薬局	水元5-1-23	03-3826-6093
	近藤薬局	立石4-19-1	03-3691-1609

発熱などの症状がある方へ

新型コロナウイルス感染拡大防止のため、
受診する前に各医療機関へ必ず電話でご相談ください。

新型コロナワクチン 4回目接種が始まります

(5月17日時点での情報です)

【担当課】 保健予防課



接種対象

接種日時時点で3回目接種から**5カ月以上経過した**、次のいずれかに該当する方

- ▶ 60歳以上の方
- ▶ 18～59歳で、基礎疾患を有する方・重症化リスクが高いと医師が認める方*

* 18～59歳の方は接種券が届いても、基礎疾患を有しない・重症化リスクが高くないと医師が判断した場合は接種対象になりません。ご自身が「基礎疾患に該当するか」、「重症化リスクが高いか」については、かかりつけ医にご相談ください。

接種券(予診票)の発送について

発送対象

- ▶ 3回目を接種した60歳以上の方
- ▶ 18～59歳の方で、3回目接種の予診票で「現在、何らかの病気にかかって、治療(投薬など)を受けていますか」の問いに「はい」と回答した方
- ▶ 18～59歳の方で、令和3年6月に「基礎疾患あり」で接種券の優先発行を受けた方

発送スケジュール

3回目接種時期	接種券発送日
令和3年11月1日～4年1月31日	5月23日(月)
2月1日～15日	5月30日(月)
2月16日～28日	6月6日(月)
3月1日～15日	6月20日(月)

上記以外の方も順番に発送します。

次のいずれかに該当する方は接種券の発送に申請が必要です

- ▶ 4回目接種の対象に該当する方で、3回目接種後に葛飾区へ転入した方
- ▶ 3回目接種後に何らかの病気にかかったなど、重症化リスクが高くなった18～59歳の方

申請方法

オンライン申請または葛飾区新型コロナワクチンコールセンターへ電話か、申請書を郵送で。申請書は区ホームページから取り出せます。



▲オンライン申請

接種場所 個別接種(医療機関)または集団接種

使用するワクチン ファイザーまたはモデルナ

予約方法

接種券が届き次第、次のいずれかの方法で予約できます。

個別接種(医療機関)を希望する方

接種券に同封の実施医療機関等一覧をご覧の上、指定の方法で予約してください。

集団接種を希望する方

▶ 3回目を集団接種で接種した60歳以上の方

接種券とは別に、接種の日時・会場を指定した通知を送付しますので**申し込みは不要**です。指定された内容で都合が悪い場合は、5月30日(月)以降に予約サイトまたは葛飾区新型コロナワクチンコールセンターで変更・キャンセルしてください。

▶ 上記以外の方

予約サイトまたは葛飾区新型コロナワクチンコールセンターで予約してください。予約枠は5月30日(月)以降、順次公開します。



1～3回目接種について

● 集団接種の使用ワクチンを原則、ファイザーに切り替えます

区の集団接種(1～3回目接種)では30歳以上の方については原則、モデルナを使用していましたが、6月18日(土)実施分から全年代で原則、ファイザーに切り替えます。

● 区外在住で区内在勤・在学の方も区の集団接種で接種できます

予約については、葛飾区新型コロナワクチンコールセンターへお問い合わせください。住所地外接種届は不要です。

● 新たに承認された武田社ワクチン(ノババックス)の使用が始まります

区の集団接種ではノババックスも選択できるようになります。個別接種では取り扱いません。

【対象】 3回目接種を希望する18歳以上の方

【日程】 6月11日(土)・19日(日)

【会場】 金町保健センター(金町4-18-19)

【予約方法】

5月20日(金)正午から予約サイトまたは葛飾区新型コロナワクチンコールセンターへ。

問い合わせ

葛飾区新型コロナワクチンコールセンター

☎03-6625-7453(毎日/午前9時～午後6時) FAX03-4531-8196(聴覚障害のある方など)

広告 内容については広告主にお問い合わせください

葛飾区歯科医師会は葛飾区と協力し、区民の皆様に様々な健診事業を実施しています

★ **妊婦(マタニティ)歯科健診**: 区内在住の妊婦の方
通年実施

★ **すくすく歯育て歯科健診**: 2歳児とその母親と一緒に健診し、
予防処置を行います 通年実施

★ **成人歯科健診**: 【対象】今年度40・45・50・55・60・65・70歳の方
【期間】令和4年6月1日～9月30日

★ **長寿歯科健診**: 【対象】今年度76・81歳の方
【期間】令和4年10月1日～11月30日



公益社団法人
葛飾区歯科医師会
東京都葛飾区青戸7-1-20 Tel.03-3602-0648

詳細は新しいホームページで
<https://katsushika-da.com>



長寿(後期高齢者)健診を受けましょう!

対象者 後期高齢者医療制度に加入している区民の方
(75歳以上の方(昭和22年10月31日までに生まれた方)、
一定の障害のある65歳から74歳までの方)
特別養護老人ホームなどの施設に入所している方や長期入院の方などは、対象になりません。
※対象者の方には、受診券等を同封した封筒が6月末に葛飾区保健所より郵送されます。

受診場所 区内の長寿(後期高齢者)健診受託医療機関
※医療機関により、健康診査の実施日時が決まっている場合がありますので、
受診前に必ず医療機関にお問い合わせください。

受診期間 令和4年7月1日～11月30日まで

葛飾区医師会
<http://www.katsushika-med.or.jp>

葛飾区立石5-15-12
Tel.03-3691-8536