

## 要望

## 相談

# あなたの声をお聞かせください

区では、区政への要望や生活のなかでの相談など、皆さんからのさまざまな声をお待ちしています。

【担当課】 すぐやる課 ☎5654 - 8448

### 区長に意見を届けたい！

## 区長へのはがき・メール

はがき・メールで区へのご意見・ご要望を伝えることができます。

「区長へのはがき」は、区内の各駅の広報スタンド・図書館・地区センターなどで配布しています（ご意見は、専用はがき以外の封書・はがきでも受け付けています）。

「区長へのメール」は、区ホームページ（トップ→区政情報→こんにちは区長です→区長へのメール）から受け付けています。右のQRコードからもアクセスできます。



このような意見が多く寄せられています

#### ▶防災に関すること

避難所の開設について 緊急時の情報収集について  
ハザードマップについて など

#### ▶道路に関すること

道路の清掃について 道路への不法投棄について  
カーブミラー・ガードレールの設置について  
違法駐輪について など

#### ▶公園に関すること

公園内での喫煙について など

### 対応事例

**内容** 公園に不法投棄された物があり、危険な状態になっている。

**対応** 職員が現地に行って、危険物の撤去作業をしました。



**ご意見・ご要望は窓口や電話でもお受けしています！**  
**すぐやる課(区役所2階211番) ☎5654 - 8448**

### 専門家に相談したい！

## 区民相談室

法律、相続、不動産取引、借地・借家、税金、建築リフォーム、交通事故など内容別に専門相談を開設しています。

相談は無料です。日時など詳しくは毎月15日号の広報かつしかをご覧ください。事前に予約が必要な相談もあります。

予約・問い合わせ

区民相談室(区役所2階209番) ☎5654 - 8612~5



### 色々なテーマで区の考えを聞いてみたい！

## 区民と区長との意見交換会

区長が区民の皆さんから、区政へのご意見・ご提案を直接お伺いし、お答えしています。

どなたでも参加いただけます。

## 子ども区議会

小学5年生～中学3年生の子どもたちが区議会議員の体験をします。子どもの視点で区の問題点や区をより良くする方法を考え、区長などに議場で提案します。



## 自治町会長連絡会

皆さんがお住まいの自治町会長から地域の要望・質問などをお伺いし、区長が直接お答えしています。

…………… いずれも過去の会議録をご覧ください ……………

【閲覧場所】 すぐやる課(区役所2階211番)、区政情報コーナー(区役所3階304番)、図書館、地区センター

区ホームページ(トップ→区政情報→広報・広聴→広聴・相談)からもご覧いただけます。

## 世論調査

区政に関する区民の意識や要望を把握し、区政運営の参考とするため3年に1度調査を行っています。

次回の調査は令和3年度に予定しています。

報告書をご覧いただけます

【閲覧場所】

すぐやる課(区役所2階211番)、区政情報コーナー(区役所3階304番)、図書館  
区ホームページ(トップ→区政情報→統計・調査→調査)からもご覧いただけます。

## 葛飾区区民モニターアンケート調査

世論調査では得られにくい、適時かつ具体的な意見を収集するため、公募により決定した区民モニター(区内在住18歳以上の方200人)に1年に2度調査を行っています。

**Q 20年後30年後の葛飾区がどんなまちであってほしいですか？** (調査結果一部抜粋・複数回答可)

**No.1**  
災害に強いまち **63.0%**

**No.2**  
高齢者や障害者が安心して暮らせるまち **49.5%**

**No.3**  
犯罪や交通事故が少ないまち **42.9%**

分からないことがあったら  
まずはお電話ください



## はなしょうぶコール

午前8時～午後8時  
年中無休

# ☎6758 - 2222

**お知らせ**

**葛飾区教育振興基本計画推進委員会を傍聴できます**

葛飾区教育振興基本計画の推進について審議します。

【日時】 2月10日(月) 午後2～4時

【会場】 ウィメンズパル (立石5・27・1)

【定員】 10人

【申込方法】 電話で2月6日(木)午後5時までに(多数抽選)【申し込み・担当課】教育総務課

☎(5654)8449

**男女平等推進審議会を傍聴できます**

男女平等推進施策について審議します。

【日時】 2月18日(火) 午後2～4時

【会場】 ウィメンズパル (立石5・27・1)

【定員】 20人

【申込方法】 1月27日(月)午前9時から電話で(先着順)【申し込み・担当課】人権推進課

☎(5698)2211

**葛飾区子ども・子育て会議を傍聴できます**

第二期葛飾区子ども・子育て支援事業計画などについて

**令和2年第1回区議会定例会**

【日程】 2月17日(月)～3月27日(金)(予定)

傍聴など、詳しくはお問い合わせください。

【担当課】 区議会事務局 ☎(5654)8506

いて審議します。  
 【日時】 2月7日(金) 午後2～4時

【会場】 ウィメンズパル (立石5・27・1)

【定員】 10人程度

【保育】 1歳以上就学前のお子さん5人

【申込方法】 電話で1月31日(金)午後5時までに(多数抽選)【申し込み・担当課】育成課

☎(5654)8595

**人権施策推進のあり方懇談会を傍聴できます**

人権施策推進指針(改定版)の策定に向けて協議します。

【日時】 2月10日(月) 午後5時30分～7時30分

【会場】 シニア活動支援センター(立石6・38・11)

【定員】 20人

【申込方法】 1月28日(火)午前9時から電話で(先着順)【申し込み・担当課】人権推進課

☎(5654)8148

**基本構想・基本計画策定委員会(分科会)を傍聴できます**

区の政策・施策における情報通信技術の活用について検討します。

【日時】 1月31日(金) 午前10時～正午

【会場】 ウィメンズパル

(立石5・27・1) 【定員】 15人程度

【申込方法】 1月27日(月)午前9時から電話で(先着順)【申し込み・担当課】政策企画課

☎(5875)6834

**消費生活特別相談 契約トラブル・借金でお困りの個人の方へ**

弁護士による無料相談です(1人30分程度)。

【日時】 2月5日(水)午前10時～正午・午後1～3時

【対象】 区内在住・在勤・在学の方5人

【申込方法】 1月27日(月)午前9時から電話で(先着順)【会場・申し込み・担当課】消費生活センター(立石5・27・1)ウィメンズパル内

☎(5698)2311

**新小岩北地区センターアートフェス 作品を募集します**

【展示期間】 5月23日(土)・24日(日)

【対象】 区内在住・在勤の方

【募集作品】 書道・絵画・写真・陶芸・手工芸品・絵手紙など

【出品料】 300円から

【展示スペース】 により異なります。

【申込方法】 3月12日(木)正午までに電話で。

【会場】 新小岩北地区センター

【申し込み・担当課】 新小岩北地区センター

☎(3694)2781

**都営住宅の入居者を募集します**

住宅に困っている所得の低い方向けの住宅です。

【募集住宅】 ①家族向(ひとり親・高齢者・心身障害者・多子・特に所得の低い世帯) 1275戸、家族向(車いす使用者世帯) 15戸

②単身者向221戸、単身者用車いす使用者向4戸

③シルバーピア(単身者向) 41戸、シルバーピア(二人世帯向) 18戸

④居室内で病死等があった住宅

単身者向47戸、単身者用車いす使用者向2戸、シルバーピア(単身者向) 6戸、シルバーピア(二人世帯向) 1戸、車いす使用者世帯向5戸

①は、書類審査・実態調査により住宅に困っている度合いの高い順にあつせんします。その他は抽選です。

【募集案内・申込書配布期間】 2月3日(月)～12日(水)

(土・日曜日、祝日を除く)

【募集案内・申込書配布場所】 住環境整備課(区役所3階307番、西生活課(区役所2階234番、福祉事務所東庁舎(金町1・6・24)、区民事務所、区民サービスコーナー、東京都住宅供給公社新小岩窓口センター(西新小岩1・1・2)

東京都住宅供給公社ホームページ <http://www.tokousya.or.jp> から取り出せます。

【申込方法】 郵送で、①は東京都住宅供給公社都営住宅募集センター

☎(3602)1238

**コープ葛飾白鳥店でフードドライブを実施します**

フードドライブとは、食品ロス削減を目的に家庭で余っている食品を持ち寄り、福祉団体や施設などに寄付するボランティア活動です。

家庭で消費しない食品がありましたら、ご協力ください。

【日時】 2月5日(水) 午前10時～11時30分

【会場】 コープ葛飾白鳥店(白鳥4・10・17)

【対象食品】 米、缶詰、インスタント・レトルト食品、調味料、嗜好品、乾物、乳幼児用食品、飲料、健康食品などで、次の全てに該当する物

▽未開封の物

▽常温で保存可能な物

▽2月5日時点で賞味期限(要明記)が1カ月以上ある物

▽包装や外装が破損していない物

▽瓶詰め食品でない物

【担当課】 リサイクル清掃課

☎(5654)8273

**にせ税理士・税理士法人にご注意を**

無資格者が税務相談や税務書類を作成することは法律で禁じられています。

税理士は、税理士証票を携帯し、税理士バッジを着用しています。

【問い合わせ】 東京税理士会

☎(33356)4476

【担当課】 税務課

☎(3602)1238

広告 内容については広告主にお問い合わせください。

**東京都行政書士会葛飾支部会員**  
 官公庁への代理申請・契約書の代理作成は、行政書士にご相談下さい。

遺言・相続・家族信託の書類 出張相談も可能(夜土日祝可) 松崎基城(南水元1・8・17・40)	外国人在留・帰化、在日外国人の相続、在日韓国人の戸籍 宋民子(亀有1・26・7)	外国人在留・帰化、相続・遺言 介護事業、入札参加、民事・商事 古谷武志(奥戸7・15・19)	相続のルールが変わります 丁寧迅速的確な遺言・相続専門 牧野祐治(亀有5・11・16)	借地の更新・建替・譲渡承諾書 遺言・相続専門(土日祝可) 富井慎文(亀有1・10・11)	遺言・相続、外国人在留・帰化 著作権に関するご相談 鈴木恵子(堀切2・48・18)	遺言・相続・建設業の書類 出張相談も可(夜土日祝可) 今井賢吾(東堀切2・5・6)	3601 - 8773	3609 - 4675	6319 - 5527	6336 - 6964	3628 - 8333	3692 - 0778	5680 - 6930	5699 - 1955
---	---	--	---	--	---	---	----------------	----------------	----------------	----------------	----------------	----------------	----------------	----------------

広報かつしかを多言語・読み上げアプリ「カタログポケット」で配信しています!  
 【担当課】 広報課 ☎5654-8116

**主な機能**

- 自動翻訳  
日本語の他、英語・中国語(簡体字・繁体字)・韓国語・タイ語・ポルトガル語・スペイン語・インドネシア語・ベトナム語で読むことができます。
- 写真・動画表示  
紙面に掲載されているもの以外の写真のライドショーや関連動画を見ることができます(4面「はたちのつどい」参照)。
- 音声読み上げ  
聞きたいところをタップすると、日本語を含めた10言語で読み上げます。
- 発行日のお知らせ  
アプリ上でマイコンテンツに追加すると、広報かつしかが発行時に通知が届きます。

右のQRコードから閲覧やアプリのダウンロードができます。

新小岩公園内「和楽亭」は、少人数から60人程度のお食事に利用できます。宴席・コース料理は予約制です(椅子席の利用も可能です)。  
 【申込方法】 電話か窓口で。【申し込み・問い合わせ】 和楽亭(西新小岩1・1・3新小岩公園内) ☎5670-3515 【担当課】 公園課

紙面上では市外局番03の表記を省略しています。

(3)

**特別区民税・都民税**  
(普通徴収分)  
**第4期の納期限は**  
**1月31日(金)です**

納付場所など、詳しくは  
納付書をご覧ください。

**口座振替の方へ**

納税額と通帳残高を正確  
確認ください。残高不足で口  
座振替不能が続くと、口座  
振替が取り消しになる場合  
があります。

なお、特別区民税・都民  
税(普通徴収)に還付金が発  
生した場合、納税義務者本  
人の口座に限り、登録口座  
に振り込みます(納税準備  
預金口座を除く)。

**住民税非課税者**

住民税非課税者で購入引  
換券交付申請書を提出し、  
該当要件を満たしている方  
・子育て世帯主の方にはす  
でに購入引換券を送付して  
います。購入引換券の裏面  
に記載の販売場所にて商品  
券を購入してください。商  
品券の使用期限は2月29日  
(土)です。

なお、住民税非課税者の  
方の購入引換券交付申請受  
付は終了しました。

お問い合わせ  
かつしかプレミアム付商品  
券運営事務局  
☎0120(0)15-136  
午前9時～午後5時(土・  
日曜日、祝日を除く)

【担当課】 福祉管理課

**令和元年台風第15・  
19号で一部損壊した  
住宅にお住まいの方へ**  
補修工事費の  
一部補助を行います

【対象】 台風第15・19号で  
一部損壊した自己所有の住  
宅に住み続けている方

【申請期限】 2月28日(金)  
【補助額】 補修工事に要し  
た金額の2分の1、または  
30万円のいずれか低い方

【申請方法】 申請書と必要  
書類を持参。必要書類など  
詳しくはお問い合わせくだ  
さい。申請書は区ホームページ  
から取り出せます。

【申請書配布・申請・担当課】  
住環境整備課  
(区役所3階307番)  
☎(5654)8529

**「税についての作文」の  
受賞者が決まりました**

区内の中学校24校から、  
2445点の応募があり、  
次の方が選ばれました(敬  
称略)。

▽葛飾区長賞

小出涼子(大道中3年)

▽東京国税局管内納税貯蓄  
組合連合会優秀賞

藤原千尋(共栄学園中3年)

▽東京納税貯蓄組合連合  
会会長賞

小椋虹乃(大道中3年)

河野博望(共栄学園中2年)

藤川晃成(本田中3年)

宮坂佳凜(本田中3年)

森川愛央(本田中3年)

▽葛飾税務署長賞

佐藤芽伊(大道中3年)

古畑慶人(金町中3年)

▽葛飾都税事務所長賞

青井ひなの(桜道中3年)

この他、38の方が入賞  
しました。  
**受賞作品の展示**  
受賞者10人の方の作品を  
展示します。

**【展示期間】**

2月17日(月)～3月16日(月)  
(土・日曜日、祝日を除く)

【会場】 区民ホール(区役所2階)  
【担当課】 税務課

【対象】 介護職員初任者研修・介  
護福祉士実務者研修を修了  
された方に受講費用の一部  
を助成します。

申請方法など詳しくは、  
お問い合わせください。

【対象】 次の全てに該当する方  
▽葛飾区内の介護サービス  
事業所に勤務し、週平均15  
時間以上従事していること  
▽平成28年4月以降に、介  
護職員初任者研修・介護福  
祉士実務者研修の受講が修  
了していること  
▽研修修了後、6カ月以上  
の勤務実績があること  
▽受講費用をすでに納入し  
ていること  
▽他の機関で実施している  
同様の補助を受けていない  
こと

【補助上限額】  
▽介護職員初任者研修  
年1万5千円  
▽介護福祉士実務者研修  
年3万円  
いずれも支給は年1回、  
最大3回まで。

【担当課】 介護保険課

☎(5654)8246

**就葛!**  
ジョブミーティング  
参加企業を募集します

若者(39歳以下)と企業採  
用担当者の交流イベントで  
す。会社PRと若者の採用  
につなげる機会としてご参  
加ください。

【日時】 3月11日(水)  
午後1時～3時30分

【会場】 テクノプラザかつ  
しか(青戸7-2-1)

【対象】 区内に本社・事業  
所がある企業  
業種・職種などにより参  
加できない場合があります  
詳しくはお問い合わせくだ  
さい。

【申込方法】 電話で2月7  
日(金)午後5時まで。  
【申し込み】

【担当課】 産業経済課  
☎(5680)8765

**AEDをお持ちの  
事業所の方へ**  
使用協力施設を募集  
しています

区では救命率の向上を図  
るため、区民の方が救命活  
動に利用できるよう、AED  
D(自動体外式除細動器)使  
用協力施設を募集していま  
す。

協力施設にはステッカー  
を掲出してもらいます。登  
録のご協力をお願いします。

【対象】 次の全てに該当する事業者  
▽区内の事業所などにAED  
を設置している  
▽AED設置場所などを区  
ホームページなどで公表す

ることに了解いただける  
【申請方法】  
所定の申請書を持参か郵  
送またはファクスで。  
申請書は区ホームページ  
からも取り出せます。

【申請書配布・申請・担当課】  
〒125-0062青戸4-15-14  
健康プラザかつしか内地域  
保健課

FAX 3602-1298  
☎(3602)1231

**農林業センサスに  
ご協力ください**

全国の農林業の実態を明  
らかにし、農林行政の推進  
などに利用する統計資料を  
得るための調査です。1月  
下旬から、調査員証を携帯  
した調査員が訪問し、必要  
により調査票を配布します。

【担当課】 政策企画課  
☎(5654)8178

**催し**

**障害者施設  
自主生産品の販売会**

パンや焼き菓子、アクセ  
サリー、バレンタイン製品  
などを販売します。売り上  
げは全て作業工賃として施  
設利用者に還元されます。

【日時】 2月5日(水)午前10時～午  
後2時 区民ホール(区役  
所2階) 障害福祉課 ☎(3  
695)2224

**山本亭イベント**

生田流等演奏  
【日時】 2月2日(日)・16日(日)・23  
日(日) 祝午後1～2時

**ギターの調べ**  
【日時】 2月15日(土)午後1時～1  
時30分・2時～2時30分  
若柳吉三郎ジブシーギター  
演奏会  
【日時】 2月22日(土)午後1時30分  
～2時・2時30分～3時  
いずれも  
直接会場へ(先着順)。  
定各回40人程度 1000円  
(中学生以下無料) 会場 山本  
亭(柴又7-19-32) ☎(3  
657)8577 担観光課

**寅さん記念館イベント  
素人落語会**  
【日時】 2月8日(土)午後1～3時  
直接会場へ。 会場 寅さん記  
念館(柴又6-22-19) ☎  
(3657)3455 担観光  
課

**高砂地区センター  
まちな作品展**  
絵画、書、写真、手工芸  
品などを展示します。  
【日時】 1月31日(金)～2月2日(日)  
午前8時30分～午後9時(他  
主催/高砂地区まちなづくり  
懇談会) 担高砂地区センタ  
ー(高砂3-1-39) ☎(3  
659)3350

**葛飾フィルハーモニー  
管弦楽団 室内楽コン  
サートへご招待**  
【日時】 3月1日(日)午後2時開演  
会東立石地区センター(東  
立石2-15-7) 定120  
人 方往復ハガキに住所・氏  
名(フリガナ)・電話番号・  
参加人数(4人まで)を書い  
て、2月10日(必着)まで  
(多数抽選) 申 ☎124-0012

立石6-33-1 かつしかシ  
ンフォニービルズ「葛飾フ  
イルの室内楽」係 ☎(567  
0)2222 担文化国際課

**図書館映画会(2月分)**  
【担当課】 中央図書館 ☎3607-9201

中学生以上の方

日時	図書館	タイトル(制作/主演)
2/8(土) 午後6時から	中央	未完成交響楽 (1933年/ハンス・ヤーライ)
2/15(土) 午後2時から	上小松	不滅の恋 - ベートーヴェン (1994年/ゲイリー・オールド マン)

**プラネタリウムコンサート**  
旅唄～二胡と歌と星空が綴る物語

満天の星の下、二胡の生演奏と歌をお楽し  
みいただきます。

【日時】 2月29日(土)午後7時～8時30分 対小学生  
以上の方140人(小学生は保護者同伴) 費  
1,500円 方往復ハガキに「コンサート2月」  
・代表者の住所・氏名・電話番号、参加人  
数を書いて、2月14日(金)(必着)まで(多数  
抽選)。 会申 ☎125-0063 白鳥3-25-1  
郷土と天文の博物館 ☎3838-1101

難解な雨漏りをスパッと解決

**雨漏り検査!**

特殊検査液で漏水原因をピンポイント解明  
壁、天井のしみを見つけたらまず、こ一報下さい!!

Tel 03-5876-5801

見積り無料 信頼と実績の  
株式会社サーベイ

検査・修繕 ☎125-0054  
東京都葛飾区高砂8-21-1

堀切菖蒲園内「静観亭」は、少人数から70人程度の会合・法事・宴席などにご利用いただけます(椅子席の利用や食事無しでの利用も可能です)。  
【申込方法】 利用月の3カ月前の1日午前9時から電話で。 【申し込み】 静観亭(堀切2-19-1 堀切菖蒲園内) ☎3693-6636 【担当課】 公園課

**凡例**  
日時 会場 対象 定員 内容 講師 費用 持ち物  
保育 他その他 方申込方法 申込先 問い合わせ先 担当課

このマークのあるものは、パソコン・携帯電話から電子申請で申し込みができます(一部、携帯電話からは申請できないものがあります)。場合抽選します。ハガキ・ファクスによる申し込みは原則1人1枚です。詳しくは区ホームページをご覧ください。

**葛飾回想法トレーナーの会**

地域の皆さん・事業者・区が「地域をより住みやすく、より良いまちにしよう」と考えて協力する「協働」の取り組みが、区内に広がっています。  
**【担当課】** 政策企画課協働推進担当  
 ☎(5654)8177

あなたが子どもの頃、好きだった曲は何ですか。昔懐かしい音楽や写真に触れたり、体験したことなどを語り合ったりして、過去の思い出巡らすことにより脳を刺激し、いきいきとした自分を取り戻そうとする。この回想法で地域の高齢者を元気にしたいと活動しているのが、葛飾回想法トレーナーの会です。

この会は、区で実施している回想法トレーナー養成講座の修了生を中心に構成され、現在約50人のトレーナーが自主グループ活動や区主催の講座でボランティアをしています。自主グループは区内15カ所にあり、会場ごとにトレーナーが毎月のテーマなどを決めて運営しているため、各会場によって実施内容が異なります。

**参加者募集**  
 回想法を体験してみたい方はシニア活動支援センター ☎(5698)6200  
 1) まいご連絡ください。



由井さんは「誰かと一緒に話をしたり何かを体験したりすることで、あの時は楽しかったとか苦労したけれど乗り越えられたとか、過去の経験を思い出すことができます。そうすることで、生きる希望を感じたり認知症の予防にもつながります」と考えています。回想法を通して地域の高齢者を孤独から守り、自分らしく生きていくための手助けをすることが目標です。外出するきっかけにもなりますので、ぜひ、一度回想法を体験しに来てくださーい」と話してくれました。

**かつしかを伝える隊**  
 【担当課】 広報課 ☎5654-8115

区ホームページやフェイスブック、ツイッターで発信している区の出来事の一部を紹介します。

**サケ出前授業**



12月16日、金町小学校5年生の児童がサケの生態や育て方について学びました。この授業は区と協定を結んでいる新潟県五泉市から届いたサケの卵を使って実施しています。サケの卵は、子どもたちが稚魚になるまで大切に育て、3月に五泉市の能代川へ放流される予定です。

**五輪メダリスト 特別授業**



12月19日、細田小学校に北京オリンピック体操男子団体銀メダリストの中瀬卓也選手が訪れ、講義と体操の体験授業を行いました。中瀬選手は自身の経験から、自分の好きなことで大きな夢を持ち、諦めずに努力し続けてほしいと子どもたちに伝えていました。

**堀切大凧揚げ大会**



1月11日、堀切水辺公園周辺荒川河川敷で、第12回堀切大凧揚げ大会が開催されました。堀切中学校の生徒による手作りの凧をはじめ、参加者の揚げた凧が大空を高く舞い上がりました。会場では、地元の方によるすいとんなども販売され賑わいをみせていました。

**キャプテン翼CUP**



1月11日・12日、奥戸総合スポーツセンターなどで「キャプテン翼CUPかつしか2020」を開催しました。当日は全国から24の強豪チームが参戦したU-12ジュニアサッカー大会や、北澤豪さんらサッカー元日本代表をはじめとする豪華ゲストチームと南葛SCによるエキシビジョンマッチが行われました。

**ツイートランキング** (12月16日～1月15日)  
 1位 葛飾小でプログラミングキット「embot」の体験授業  
 2位 はたちのつどい  
 3位 東京2020オリンピック聖火リレーのルート決定  
 4位 共働き子育てしやすい街ランキング全国1位



葛飾区の新成人は **4,336** 人  
**はたちのつどい**

1月13日、かつしかシンフォニーヒルズで新成人をお祝いする「はたちのつどい」を開催しました。式では新成人への祝辞の他、葛飾総合高等学校吹奏楽部による記念コンサートを行いました。  
**【担当課】** 地域教育課 ☎5654-8482

**午前の様子**



**午後の様子**



紙面に掲載しきれなかった写真は、スマートフォンアプリ「カタログポケット」でご覧になれます

【担当課】 広報課 ☎5654-8116

右のQRコードからアプリをダウンロード



カタログポケット内で「広報かつしか1月25日号」と検索、読みたい言語を選択



この記事の写真をタップすると、スライドショーをご覧になれます(午前と午後で写真が異なります)。



(5)

紙面上では市外局番03の表記を省略しています。

**葛飾法人会主催**

**「税に関する絵はがきコンクール」の  
受賞者が決まりました**

区内在学の小学5・6年生から933作品の応募があり、次の方が受賞しました(敬称略)。【担当課】 税務課 ☎5654-8194



●葛飾区長賞  
石塚こころ(松上小6年)



●葛飾区教育委員会教育長賞  
杉浦友菜(綾南小6年)



●葛飾法人会長賞  
石井大地(中青戸小6年)

- 葛飾税務署長賞 加瀬悠翔(西小菅小6年)
- 東京都葛飾都税事務所長賞 鈴木陽菜(末広小6年)
- 葛飾租税教育推進協議会長賞 望月楓薫(松上小6年)
- 東京税理士会葛飾支部長賞 井上内南(中青戸小6年)
- 葛飾法人会女性部会長賞 鷺尾亜美(上平井小6年) 伊奈誠十郎(中青戸小6年)

この他、15人の方が受賞しました。

**子育て・子ども**



**お知らせ**

**産後ケア  
デイケア参加者募集**

産後のお母さんの心とからだの休息や、赤ちゃんケアを日帰りで受けることができます。  
助産師による個別相談も実施します。

【日時】 2月10日(月)  
午前10時～午後3時

【対象】 区内在住の生後1～4カ月未満のお子さんと母親15組  
【申込方法】

1月27日(月)午前8時30分  
から電話で(先着順)。  
【会場・申し込み・担当課】  
青戸保健センター  
(青戸4・15・14健康プラ  
ザかつしか内)  
☎(3602)1284

**講座・講演会**

**親子の絆づくり  
ベビープログラム  
全4回**

講師の進行で育児の喜びや悩みを話し合い、少し先の育児を学びながら、仲間づくりと育児不安の軽減に

**保田しおさい学校  
学習会  
子どもの心とからだ・  
健康に大事なこと**

睡眠や食事、安心できる環境など、子どもが豊かに育つために必要なことを学ぶ他、保田しおさい学校の紹介をします。  
【日時】2月2日(日)午後2～4時  
直接会場へ(先着順)。  
☎ウ

つなげます。  
【日時】2月17日～3月16日(月)午前10時30分～午後0時30分(2月24日(月)・振休)を除く  
【対】2月17日時点で生後2～5カ月の第1子と母親18組  
【方】1月27日(月)午前10時から電話か窓口で(先着順)。  
【会場】金町子どもセンター(東金町3・8・1) ☎(5699)1264

イメンズバル(立石5・27) 定50人程度保2歳以上就学前のお子さん6人  
保田しおさい学校 ☎0470(5)1110 担地域教育課

**子ども未来プラザ鎌倉  
オープンイベント  
夜回り先生が「今」感じること**

現代の子どもたちが直面する、さまざまな問題についてお話しします。  
【日時】2月7日(金)午後5～7時  
【会場】子ども未来プラザ鎌倉(鎌倉1・7・3) 対区内在住・在勤・在学の方60人  
水合修氏(花園大学客員教授) 方1月28日(火)午前8時から電話で(先着順)。  
【申込】なしようぶコール ☎(6758)2222 担育成課

**凡例**  
 日時 会会場 対象 定員 内容 講師 費用 持ち物  
 保育 他その他 方申込方法 申 申込先 問 問い合わせ先 担 担当課

このマークのあるものは、パソコン・携帯電話から電子申請で申し込みができます(一部、携帯電話からは申請できないものがあります)。

「全〇回」とある講座は、全ての日程に参加してください。費用の記載がない事業は無料です。多数抽選の記載がある事業は、定員を超えた場合抽選します。ハガキ・ファクスによる申し込みは原則1人1枚です。詳しくは区ホームページをご覧ください。

**春休みの一時学童保育入会を受け付けます**

【担当課】 放課後支援課 ☎5654-7613

**【利用期間】 3月25日(水)～4月4日(土)**  
(日曜日を除く。6年生は3月31日(火)まで。新小学1年生は4月1日(水)から)  
**【受付期間】 1月27日(月)～2月10日(月)**

【対象】 春休みに保護者、同居者などが仕事(短時間就労を含む)や病気などで監護(保育)が必要な小学1～6年生のお子さん  
 ※障害のあるおさんは、医療行為を必要とせず、集団生活が可能で、次のいずれかに該当する方  
 ▶特別支援学校または特別支援学級に在籍している方  
 ▶愛の手帳または身体障害者手帳をお持ちの方  
 ▶心身の発達に気になる点があり、医師の診断により特別な配慮が必要な方  
 【指導時間】 午前8時30分～午後6時(延長保育実施クラブは午後7時まで)  
 【募集人数】 各区立学童保育クラブ1～5人  
 【利用料】 2,000円(6年生と新1年生は1,000円。別途、おやつ代などががかかります) 延長保育を希望する方は、別途、延長使用料が500円(6年生、新1年生は250円)がかかります(入会決定後に申請が必要です)。  
 【申請書配布場所】 区立学童保育クラブ、児童館、子育て支援窓口(区役所4階401番) 区ホームページからも取り出せます。  
 【申請方法】 所定の申請書に就労・疾病状況を証明する書類(勤務証明書など)を添えて、第一希望の学童保育クラブへ持参。  
 【その他】 保護者の方が病気やけが、出産などで入院、または急な介護などで監護(保育)が必要な場合は、緊急一時学童保育の制度があります。詳しくは放課後支援課(☎5654-7613)へお問い合わせください。

私立学童保育クラブについては、区ホームページ(トップ→施設案内→子育て施設→私立学童保育クラブ)をご覧ください。各学童保育クラブへお問い合わせください。

**一時学童保育実施クラブ一覧**

★印のクラブは午後7時までの延長保育があります。

クラブ	所在地	電話番号
青戸	青戸3-10-5 (青戸児童館内)	3602-0221
鎌倉	鎌倉2-6-20 (鎌倉児童館内)	5694-2292
柴又	柴又2-4-5 (柴又児童館内)	5699-1257
★渋谷	東四つ木2-15-11 (渋谷児童館内)	5698-1702
★白鳥	白鳥3-32-6 (白鳥児童館内)	3602-3452
新柴又	柴又5-33-8 (新柴又児童館内)	5694-2982
高砂	高砂5-6-7 (高砂児童館内)	3627-6948
宝町	宝町1-5-1 (宝町児童館内)	5698-1703
中道	西亀有1-2-7 (中道児童館内)	3604-6561
花の木	南水元3-7-1 (花の木児童館内)	5699-1298
東堀切	東堀切2-20-8 (東堀切児童館内)	3602-6808
堀切	堀切1-9-18 (堀切児童館内)	5698-1706
南奥戸	奥戸2-30-11 (南奥戸児童館内)	5698-1707

2月3日(月)に開催予定でした子ども未来プラザ鎌倉オープンイベント「東関部屋のお相撲さんとあそぼう!」は、諸般の事情により中止となりました。【担当課】 育成課 ☎5654-8265



# 温泉とおいしい食事でリフレッシュ 区民借上保養施設

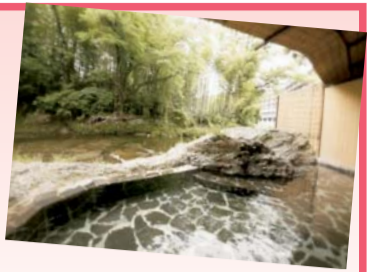

区民借上保養施設は、区内在住の方がお手頃な料金で利用できる施設です。詳しくは、区ホームページ  
または施設利用案内をご覧ください。

【担当課】 地域振興課

区民借上保養施設 室数、定員(1室あたり)

利用料金(1人1泊2食、税・サービス料込み)

料金区分	施設名	室数	定員(人)
A	大滝ホテル(神奈川県湯河原温泉)	1	5
	ホテルラヴィエ川良(静岡県伊東温泉)	2	6
B	犬吠埼ホテル(千葉県犬吠埼温泉)	2	6
	彩り湯かしき 花と華(栃木県湯西川温泉)	1	6
	岸権旅館(群馬県伊香保温泉)	2	5
	箱根パークス吉野(神奈川県箱根湯本温泉)	2	5
	ほてる白河 湯の蔵(栃木県鬼怒川温泉)	2	5
	ホテルふじ(山梨県石和温泉)	1	5
	思い出浪漫館(茨城県袋田温泉)	1	6
C	吉夢(千葉県小湊温泉)▲	2	6
	ホテルエピナル那須(栃木県那須温泉郷)	2	6
	旅館たにがわ(群馬県谷川温泉)	2	5
	鴨川グランドホテル(千葉県鴨川温泉)★	2	5

区分	Aランク			Bランク			Cランク			
	平日	休前日	年末年始	平日	休前日	年末年始	平日	休前日	年末年始	
大(12歳以上)	4人以上	5,850	7,200	10,800	6,750	8,100	12,150	8,100	9,900	14,850
	3人	6,500	8,000	12,000	7,500	9,000	13,500	9,000	11,000	16,500
	2人	7,150	8,800	13,200	8,250	9,900	14,850	9,900	12,100	18,150
	1人	9,750	—	—	11,250	—	—	13,500	—	—
小(6~11歳)	4,550	5,600	8,400	5,250	6,300	9,450	6,300	7,700	11,550	
幼(3~5歳)	3,250	4,000	6,000	3,750	4,500	6,750	4,500	5,500	8,250	

▲は3月31日(火)まで利用可。★は4月3日(金)から利用可。

- 2歳以下は無料です。
- 大人料金の人数には、小人・幼児の人数も含めた金額を適用します。
- 休前日は土曜日と祝日・振替休日の前日です。年末年始は、12月31日~1月3日です。

【4月分ハガキ受付】 2月1日(土)~8日(土)に申込専用ハガキで(消印有効・1グループ1枚)。1人での利用は、ハガキ受付でのお申し込みはできません。空室受付をご利用ください(ただし、利用できる日に制限があります)。

【施設を利用できない日】

▷思い出浪漫館

4月1日(水)~5日(日)・9日(木)・10日(金)・14日(火)~17日(金)

▷彩り湯かしき 花と華 4月6日(月)・24日(金)

▷鴨川グランドホテル

4月1日(水)・2日(木)・6日(月)・9日(木)・10日(金)・22日(水)

【3月分空室受付】

2月3日(月)は午前9時から電話のみ。2月4日(火)から利用日の前日までは午前8時30分から電話か窓口で(先着順)。ただし土・日曜日、祝日は電話のみ。

【申込専用ハガキ・施設利用案内配布場所】

区役所内旅行コーナー(区役所内郵便局上)、区政情報コーナー(区役所3階304番)、地域振興課(区役所4階405番)、区民事務所、区民サービスコーナー、地区センター、学び交流館、図書館

【空室確認・申し込み・問い合わせ】

▷月~金曜日

区役所内旅行コーナー(区役所内郵便局上) ☎5670-3861

▷土・日曜日、祝日

(電話のみ。午前11時~午後5時)

(株)近畿日本ツーリスト首都圏

渋谷宮益坂営業所 ☎5774-5066

空室状況は、区ホームページからもご覧になれます。



## 区民農園利用者を募集します

- 【対象】 ▶個人 区内在住の方 1世帯1区画  
▶団体 区内にある小・中学校、児童・高齢者・障害者施設など 1団体3区画以内

【募集農園】 西水元五丁目農園(西水元5-15) 16区画

【利用期間】 3月1日~令和4年1月31日

【使用料(1区画)】 月額900円(団体区画は720円)  
(種苗・肥料・用具などは自己負担)

【使用料の支払方法】 3月~令和3年2月分を前納  
(令和3年3月分~令和4年1月分は令和3年2月に支払い)

【申込方法】 2月4日(火)午後1時30分~2時にかつしかエコライフプラザ(立石1-9-1)に直接お越しください(多数抽選)。同一世帯の重複申し込み・区民農園を現在利用している方・令和2年3月から区民農園の利用が決定している方の申し込みは無効です。

募集した区画が定員に達しなかった場合は、随時受け付けます。空き状況は区ホームページをご覧ください。お問い合わせください。

【担当課】 環境課 ☎5654-8239



## 安全・安心なまちづくり 38

区民の皆さんが安全で安心して暮らせるまちづくりのためのさまざまな取り組みを紹介します。【担当課】 危機管理課 ☎5654-8572

### 令和元年台風第19号を踏まえて江東5区長が意見交換会を行いました

河川の氾濫や高潮などの大規模水害が想定される場合には、江東5区(葛飾区、墨田区、江東区、足立区、江戸川区)外の浸水しない地域への広域避難を検討しています。12月19日に江東5区の区長が集まり、令和元年台風第19号を踏まえた広域避難の課題などについて意見交換を行いました。

公共交通機関の計画運休や避難先の確保などの課題について確認をした他、広域避難について国や都などとも連携をしながら、検討を継続することにしました。また、広域避難に至らない風水害や地震災害などについても、幅広く連携していくことを確認しました。



▲増水した荒川(令和元年10月13日撮影)

## かつしか郷土かるたパネル展

【担当課】 生涯学習課 ☎5654-8475

【日程】 1月24日(金)~  
2月26日(水)

【会場】 中央図書館  
(金町6-2-1)

かつしか郷土かるたの普及・活用の取り組みを紹介するパネル展です。

かつしか郷土かるたは、「葛飾に住む誰もが、いつまでもふるさとに誇りを持ち、愛し続けてほしい」という願いから、平成24年2月に誕生しました。44種の読み札は、当時の小・中学生から寄せられた5,379句の読み札を基に、自然・産業・文化・歴史・人物などを選定し、地域性も考慮しながら作成しました。

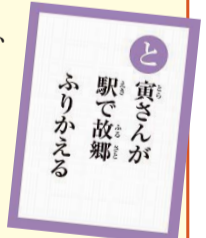

かつしか郷土かるたを  
販売しています

1組  
500円

販売場所

- ▶区政情報コーナー(区役所3階304番)
  - ▶郷土と天文の博物館(白鳥3-25-1)
  - ▶葛飾区伝統産業館(立石7-3-16)
  - ▶柴又観光案内所(柴又7-1-5)
  - ▶中央図書館(金町6-2-1)
  - ▶シニア活動支援センター(立石6-38-11)
- 遊び方など、詳しくは区ホームページ(トップ→くらしのガイド→生涯学習・スポーツ・文化→生涯学習→かつしか郷土かるた)をご覧ください。



紙面上では市外局番03の表記を省略しています。

(7)

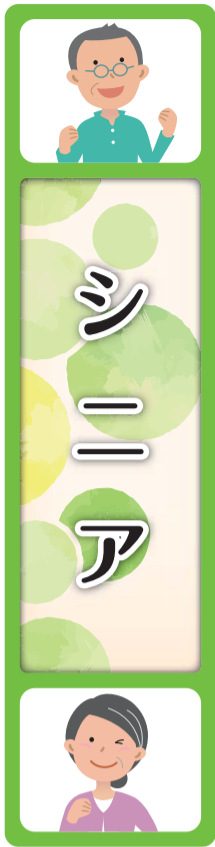

催し

シニア健康麻雀区民大会

日3月13日(金)午前10時〜午後4時 会場 テクノプラザかつしか (青戸7-2-1) 対区内在住55歳以上の麻雀経験者240人 費用 千円 往復ハガキに「健康麻雀区民大会」住所・氏名(フリガナ)・年齢・電話番号・麻雀の経験年数を書いて、2月13日(木)(必着)まで(多数抽選)。 申 問 〒124-0012 立石6・38・11 シニアアート・活動情報サロン ☎(36992)3180 担 シニア活動支援センター

講座・講演会

家族介護者教室 高齢者の運転と免許返納について

運転に不安のある方に対する相談窓口の紹介や、運転免許の返納方法についてお話しします。

認知症サポーター養成講座

日(火)午前9時から電話で(先着順)。 申 高齢者総合相談センター 金町 ☎(3826)5031 担 高齢者支援課

認知症サポーター養成講座

認知症の方や家族が地域で安心して暮らせるよう、認知症について正しく理解します。

布ぞうり作り初心者教室

日2月16日(日)午前10時〜午後3時 対区内在住55歳以上の方15人 費用 千円 持用になった浴衣や木綿生地 日1月28日(火)午前10時から電話で(先着順)。 申 高齢者総合相談センター 堀切 ☎(36997)7815 担 高齢者支援課

健康・介護予防

会 申 水元憩い交流館 (水元4・6・15) ☎(5660)3111 3 担 シニア活動支援センター

もの忘れ相談会

最近物忘れがひどくなった方や、認知症の相談をしたい

方などの悩みに応じます。 日2月19日(水)午後2〜4時 会 奥戸くつろぎの郷 (奥戸3・25・1) 対区内在住で認知症の心配がある方、またはその家族3人 師 赤畑正樹氏 (認知症サポーター) 方 電話で2月5日(水)午後5時まで (申込多数の場合、相談内容により決定)。 申 高齢者総合相談センター 奥戸 ☎(5670)5212 担 高齢者支援課

シニアドライバー脳トレ講座 全3回

判断力、認知力を鍛えて、安全運転をめざします。運転免許をお持ちでない方も参加できます。

日3月2日〜23日(月)(16日を除く) 午後2時〜3時30分 対区内在住の65歳以上の方40人 費用 1300円 往復ハガキに「シニアドライバー」住所・氏名(フリガナ)・年齢・電話番号を書いて、2月12日(水)(必着)まで(多数抽選)。 申 担 〒124-0012 立石6・38・11 シニア活動支援センター ☎(5698)6201

うんどう教室 体力測定

握力・8の字歩行・柔軟性など7種目を測定します。

日2月4日(火)午前10時15分〜11時30分。直接会場へ(途中参加は不可)。 会 東金町地区センター (東金町5・33・6) 対区内在住のおおむね65歳以上

シニア活き活き教室 健康グッズ初心者講座 全4回

日2月20日〜3月12日(木)午後2〜4時 対区内在住55歳以上の方18人 費用 1500円 往復ハガキに「健康グッズ」住所・氏名(フリガナ)・年齢・電話番号を書いて、2月7日(金)(必着)まで(多数抽選)。 申 問 〒125-0062 青戸5・33・1・103 NPO法人葛飾アクティブ.COM ☎(5680)2964 会 担 シニア活動支援センター (立石6・38・11)

女性のための初心者リンパ体操教室 全4回

リンパの流れを良くする体操で免疫力を高めます。

日2月21日〜3月13日(金)午前10時30分〜正午 会 新宿憩い交流館 (新宿1・5・6) 対区内在住55歳以上の女性16人 師 眞分正恵氏 (体調改善インストラクター) 費用 1500円 往復ハガキに「リンパ体操」住所・氏名(フリガナ)・年齢・電話番号を書いて、2月7日(金)(必着)まで(多数抽選)。 申 問 〒125-0062 青戸5・33・1・103 NPO法人葛飾アクティブ.COM ☎(5680)2964 会 担 シニア活動支援センター

凡例 日時 会場 対象 定員 内容 講師 費用 持ち物 保育 他その他 方 申込方法 申 申込先 問 問い合わせ先 担 担当課

このマークのあるものは、パソコン・携帯電話から電子申請で申し込みができます(一部 携帯電話からは申請できないものがあります)。 場合抽選します。ハガキ・ファックスによる申し込みは原則1人1枚です。詳しくは区ホームページをご覧ください。

在宅療養セミナー

最期まで自分らしく暮らす ~在宅療養のすすめ~

在宅療養をしている方の過ごし方をまとめた映像紹介の他、在宅療養について実例を交えてお話しします。

【日時】 2月15日(土)午前10時〜正午 【会場】 新小岩地区センター(新小岩2-17-1) 【定員】 100人 【申込方法】 1月28日(火)午前8時から電話で(先着順)。 【申し込み】 はなしょうぶコール ☎6758-2222 【担当課】 地域保健課



【講師】 上野克仁氏 (葛飾南クリニック院長)

シニア活き活き教室 はがき絵初心者講座 全4回

墨と日本画用水彩絵の具を使って、はがき絵を描きます。

【日時】 2月10日〜3月2日(月)午後1時30分〜3時30分 【会場】 亀有北集い交流館(亀有5-14-18) 【対象】 区内在住55歳以上の方15人 【費用】 2,500円 【申込方法】 往復ハガキに「はがき絵」住所・氏名(フリガナ)・年齢・電話番号を書いて、2月3日(月)(必着)まで(多数抽選)。 【申し込み・問い合わせ】 〒125-0062 青戸5-33-1-103 NPO法人葛飾アクティブ.COM ☎5680-2964 【担当課】 シニア活動支援センター



政治家は有権者に寄附を「贈らない」 有権者は政治家に寄附を「求めない」 政治家から有権者への寄附は「受け取らない」 寄附禁止のルールを守って明るい選挙を実現しましょう。 【担当課】 選挙管理委員会事務局 ☎5654-8493~6



**凡例**

日日時 会場 対象 定員 内容 講師 費用 持ち物  
 保育 他その他 方申込方法 申込先 問い合わせ先 担当課

**講座・講演会**

**東京慈恵会医科大学  
葛飾医療センター  
公開セミナー**  
 ご存知ですか?心不全  
健康寿命を  
延ばしましょう

日2月8日(土)午後2時～3時30分。直接会場へ(先着順)。定員50人。講師 晋吾氏(東京慈恵会医科大学循環器内科診療部長) 他会 東京慈恵会医科大学葛飾医療センター(青戸6・41・2) ☎(3603)2111 担地域保健課

**初心者体験講習会  
ストレッチ体操**  
全2回

日3月6日(金)・13日(金)午前10時～11時30分。会 柴又学区交流館(柴又5・33・8) 定員20人。方1月27日(月)午前8時から電話で(先着順)。申はなししょうぶコール ☎(6758)2222 担生涯学習課

**伝統芸能体験  
「雅楽」を楽しもう**

管弦と舞楽を各2演目行う他、実演を交えた解説や体験コーナーもあります。体験コーナーは事前申込制です。詳しくはかつしかシンフォニービルズホームページをご覧ください。問い合わせください。日3月14日(土)午後2時開演。対小学生以上の方80人程度。費千円(会員料金などもあります)。詳しくはお問い合わせ

わせください) 方電話または、かつしかシンフォニービルズホームページ(<https://www.k-niil.jp>)。会 申かつしかシンフォニービルズ(立石6・33・1) ☎(5670)2233 担文化国際課

**日本赤十字社  
救急法基礎講習会**

心肺蘇生とAED(自動体外式除細動器)の使用方法などについて学びます。日3月4日(水)午前10時～午後4時。会 青戸地区センター(青戸5・20・6) 対15歳以上の方35人。費1700円。方日本赤十字社東京都支部ホームページ(<https://www.tokyo.jc.or.jp>)の申し込みフォームか、往復ハガキに「基3・2青戸・住所・氏名(フリガナ)・生年月日・性別・電話番号を書いて、2月12日(水)(必着)まで(多数抽選)。申間169・854新宿区大久保1・2・15日本赤十字社東京都支部健康安全課 ☎(5273)6746 担福祉管理課

**視覚障害のある方へ  
ゆくりパンコン  
講習会**  
全4回

文字の拡大や、音声で文字を読み上げるソフトの使い方を学びます。日2月12日～3月4日(水)午前10時～11時30分。対区内在住69歳以下で視覚障害のある方4人。方電話で2月5日(水)午後3時まで(新規申し込みの方優先・多数抽選)。会 申担地域活動支援センター(堀切3・34・1ウエル

ピアかつしか内) ☎(5698)1336

**立石図書館ビジネス  
セミナー あなたの  
経歴を生かす副業・  
複業のすすめ**

人の役に立つ副業の始め方をお話しします。日2月23日(日)・祝午後2～4時。定員30人。講師 佐竹聡氏(中小企業診断士) 方1月27日(月)午前9時から電話か窓口で(先着順)。会 申担立石図書館(立石1・9・1) ☎(3696)4451

**知って、得する  
年金講座**

区民大学単位認定講座。社会保険労務士が年金について解説し、役立つ情報をお話しします。日3月14日(土)午前10時～正午。会 青戸地区センター(青戸5・20・6) 対区内在住・在勤・在学の方40人。他講座終了後、個別年金相談を行います。希望する方は、基礎年金番号が分かる書類(年金手帳など)と本人確認書類(運転免許証・健康保険証など)をお持ちください。方 往復ハガキに「年金講座・住所・氏名(フリガナ)・年齢・電話番号を書いて、2月20日(木)(必着)まで(多数抽選)。申間124・855葛飾区役所生涯学習課 ☎(5654)8475

**知って役立つ  
遺言の基礎知識**

公正証書遺言の作成手続きなどについてお話しします。日2月15日(土)午後2～4時。定員50人。方1月25日(土)午前9時から電話か窓口で(先着順)。会 申担鎌倉図書館(鎌倉2・4・5) ☎(3650)7741

**下町のアトリエから  
発信 伝統技術「よ  
せもの」ジュエリー**

伝統技術である「よせもの」の継承者が、ジュエリーの製作秘話や今後の展望についてお話しします。日2月29日(土)午後2時～3時30分。直接会場へ(先着順)。定員50人。講師 高橋正明氏(有アトリエ・エイト代表取締役) 会 申担中央図書館(金町6・2・1) ☎(3607)9201

**人権講座  
子どもの笑顔を守る  
多様性尊重  
—SOGIの理解を  
中心に—**

区民大学単位認定講座。SOGIとは、好きになる性(性的指向)と心の性(性自認)を表す言葉です。子どもたちへ、多様性の理解をどのような言葉や行動で示すべきなのかお話しします。日2月28日(金)午後2～4時。定員30人。講師 鈴木秀洋氏(日本大学危機管理学部准教授) 保1歳以上就学前のお子さん3人。方電話かハガキ・ファクス(人権講座・住所・氏名・電話番号・保育希望の方はお子さんの名前と年月齢を記入)で、2月14日(金)(消印有効)まで(多数抽選)。会 申間124・012立石

**農業に頼らない野菜づくり講座**

日2月16日(日)午後1時30分～3時30分。会 水元集い交流館(東水元1・7・3) 対区民農園での野菜作りに関心のある方70人。講師 重孝氏(NPO法人日本有機農業研究会副理事長) 方1月29日(水)午前8時から電話で(先着順)。申はなししょうぶコール ☎(6758)2222 担環境課

**流星群の予報研究とは**

区民大学単位認定講座。流星群の予報研究の進展について、最新の研究成果を交えて紹介します。日2月22日(土)午後7時～8時30分。対小学生以上の方140人(小学生は保護者同伴) 講師 藤幹哉氏(日本流星研究会) 費200円。方往復ハガキに「星の講演会2月、参加者全員の住所・氏名・電話番号を書いて、2月7日(金)必着まで(多数抽選)。会 申間125・003白鳥3・25・1郷土と天文の博物館 ☎(3838)110

**若年者就活サポート  
1日集中セミナー**

日2月19日(水)▽自己分析/午前10時～正午▽応募書類について/午後1時～2時30分▽面接対策/午後2時30分～4時。会 テクノプラザかつしか(青戸7・2・1) 対39歳以下の方20人程度。他

**就労に不安や困難を感じている方・その家族の方へ  
就労支援団体合同説明会&相談会**

区内や近隣の就労支援機関・団体による説明会・相談会です。日2月22日(土)午後1～5時。直接会場へ。会 立石地区センター別館(立石3・12・1) 対区内在住・在勤・在学の方とその家族・支援者など。間 NPO法人みらくる ☎090(5211)7836 担地域教育課

**食品等の放射性物質検査の結果**

12月の検査結果は下表のとおりです。詳しい検査結果は、区ホームページ、区政情報コーナー(区役所3階304番)、区民事務所でご覧になれます。

品名	採取・購入場所	自家消費・流通品	放射性セシウム検出
玄米	群馬県	自家消費	無

【担当課】消費生活センター ☎5698-2316

**夜間学級の生徒を募集します**

【担当課】学務課

義務教育を修了できなかった方や、諸事情により中学校で十分に学べなかった方のための夜間学級です。年齢・国籍に制限無く、いつでも入学できます(授業料無料、給食費・教材費などは実費)。日本語学級を設置している学校もあります。卒業すると中学校卒業の資格(昼間部と同じ)を取得できます。

- 【対象】 次の全てに該当する方
- ▷ 都内在住・在勤の方
  - ▷ 中学校を卒業していない方か、実質的に学べなかった方
  - ▷ 平成16年4月1日以前に生まれた方(4月からの入学は平成17年4月1日以前に生まれた方)

【申込方法】 下表の中学校で随時受け付けています。4月から通学を希望する方は、2月中に各中学校へご連絡ください。見学もご相談ください。

夜間学級設置中学校 (★は日本語学級設置校)

中学校	所在地	電話番号
★葛飾区立双葉中学校	葛飾区お花茶屋1-10-1	3602-7979
★墨田区立文花中学校	墨田区文花1-22-7	3617-1562
大田区立糎谷中学校	大田区西糎谷3-6-23	3741-4340
★世田谷区立三宿中学校	世田谷区太子堂1-3-43	3424-5255
荒川区立第九中学校	荒川区東尾久2-23-5	3892-4177
★足立区立第四中学校	足立区梅島1-2-33	3887-1466
★江戸川区立小松川第二中学校	江戸川区平井3-20-1	3684-0745
八王子市立第五中学校	八王子市明神町4-19-1	042-642-1635





人材募集

詳しくはお問い合わせください。

職種・勤務内容	募集人数	対象	勤務期間	勤務日時	報酬など	申込方法	選考日・選考方法	申し込み・担当課
<b>発達・生活支援員</b> 心身に障害のある方への食事、排せつなど身の回りの介護や生きがい支援	1人	次のいずれかに該当し、障害者についての専門的知識・技能を有する方 ▷大学などにおいて心理学、社会福祉学または障害者に係わる支援に関する科目を履修した方 ▷社会福祉士、精神保健福祉士、介護福祉士、児童指導員、保育士のいずれかの資格を有する方 ▷障害者を対象とした福祉施設などで発達支援、生活支援の経験を有する方 ▷教員免許を有する方	4月1日～令和3年3月31日(再任可)	月～金曜日 午前8時45分～午後2時45分 または午前9時30分～午後3時30分	月額201,600円(予定) 期末手当・交通費・有給休暇あり。 健康保険・厚生年金・雇用保険加入。	市販の履歴書、資格を証する書類の写し、論文「障害者の支援を行うにあたり、施設職員として留意することについて」(1,000字以内・様式自由)、返信用封筒(84円切手貼付・宛先記入)を、2月10日(月)(必着)までに持参か郵送。	書類選考の上、随時面接。	〒124-0006 堀切3-34-1 ウェルピアかつしか内 障害者施設課 ☎5698-1329
<b>障害者福祉支援専門員</b> 障害者支援に関する福祉支援業務、窓口業務、訪問調査業務、障害者権利擁護・差別解消の推進に関する業務など	若干名	次のいずれかに該当する方 ▷社会福祉士、精神保健福祉士、保健師、看護師、公認心理師、介護支援専門員、相談支援専門員のいずれかの資格を有する方 ▷社会福祉主事の資格を有し、障害者施設などでの実務経験がある方 ▷社会福祉事業に関する施設などにおいて、障害者の相談支援業務の経験がある方		月～金曜日のうち週4日 午前8時30分～午後5時	月額187,849円(予定) 期末手当・交通費・有給休暇あり。 健康保険・厚生年金・雇用保険加入。	市販の履歴書、資格を証する書類の写し、論文「障害者福祉支援専門員の役割について」(400字程度・A4用紙1枚)、返信用封筒(84円切手貼付・宛先記入)を、2月25日(火)(必着)までに持参か郵送。封筒に「障害者福祉支援専門員」と朱書き。	書類選考の上、3月上旬に面接。	〒124-8555 葛飾区役所 障害福祉課 (区役所2階201番) ☎5654-8628
<b>心理専門員</b> 発達検査、就学相談などアセスメントの実施、学校および保護者への専門的助言など	若干名	次のいずれかに該当し、WISC-IVの検査ができる方 ▷臨床心理士、臨床発達心理士、学校心理士、公認心理師など心理に関する資格を有する方 ▷大学院や研究機関において、幼児・児童・生徒の特別支援教育、臨床心理に関する研究・実践の経験がある方		月～金曜日のうち週2～4日 午前9時～午後5時15分	▷週2日勤務 月額116,613円(予定) ▷週3日勤務 月額174,920円(予定) ▷週4日勤務 月額233,227円(予定) 交通費・有給休暇あり。 週3・4日勤務の場合は期末手当あり、健康保険・厚生年金・雇用保険加入。	2月21日(金)午後3時までに電話で申し込みの上、市販の履歴書(余白に「心理専門員希望」と記入)、資格を証する書類の写し、作文「心理専門員の果たすべき役割」(400字程度・様式自由)、返信用封筒(84円切手貼付・宛先記入)を面接時に持参。	2月に書類選考・面接。	総合教育センター ☎5668-7601
<b>特別支援心理コーディネーター</b> 特別支援教室を利用している小学6年生の行動観察、小・中学校の連携サポートなど	若干名	次のいずれかに該当する方 ▷臨床心理士、臨床発達心理士、学校心理士、公認心理師など心理に関する資格を有する方(令和2年3月31日までに資格取得見込みも可) ▷大学院や研究機関において、幼児・児童・生徒の特別支援教育、臨床心理に関する研究・実践の経験がある方		月2～4回程度 午前8時30分～午後5時15分のうち日に応じて必要な時間数	【謝礼】 1時間当たり2,500円(予定)	2月21日(金)午後3時までに電話で申し込みの上、市販の履歴書(余白に「特別支援心理コーディネーター希望」と記入)、資格を証する書類の写し、返信用封筒(84円切手貼付・宛先記入)を面接時に持参。		
<b>区立保育園用務補助A・B</b>	10人程度	資格不問		【用務補助A】 月～土曜日のうち週3～5日勤務・週26時間以内 ▷月～金曜日 午前9時～午後3時 ▷土曜日 午前9時～午後4時 【用務補助B】 月～金曜日 午前8時30分～午後0時30分 または午後1～5時 (勤務曜日・時間は採用園による)	時給1,050円(予定) 期末手当・交通費・有給休暇あり。 週20時間以上勤務の場合は健康保険・厚生年金・雇用保険加入。	2月21日(金)午後3時までに電話で申し込みの上、市販の履歴書と84円切手を面接時に持参。	1月または2月に書類選考・面接。	保育課 ☎5654-8267
<b>児童指導員</b> 子ども未来プラザ・児童館・学童保育クラブにおける児童指導	10人程度	次のいずれかに該当し、配属先の館長指定の順番交代制勤務が可能なる方 ▷保育士、社会福祉士、教員のいずれかの資格を有する方 ▷大学などで社会福祉学、心理学、教育学、社会学、芸術学、体育学を専修する学科、またはこれらに相当する課程を修めて卒業した方(他学部の科目履修は不可) ▷高等学校卒業と同等以上の学力を有し、児童福祉事業に2年以上従事した方		週5日程度 午前8時30分～午後6時15分のうち6時間 配属先により午後7時15分または午後8時15分までの場合あり。 学校休業時は、午前8時30分～午後7時15分の間で1日7時間45分勤務の場合あり。	月額171,777円 または179,859円(予定) (配属先による) 1日7時間45分勤務した場合は超過勤務手当あり。 期末手当・交通費・有給休暇あり。 健康保険・厚生年金・雇用保険加入。	所定の申込書、資格を証する書類の写し、最終学歴の卒業証書の写しまたは卒業証明書、課題作文(指定作文用紙800字以内)、返信用封筒(84円切手貼付・宛先記入)を、2月10日(月)(必着)までに持参か郵送。 【申込書・作文用紙配布場所】 育成課、児童館 区ホームページからも取り出せます。	書類選考の上、2月18日(火)に面接。	〒124-8555 葛飾区役所 育成課 (区役所4階401番) ☎5654-8265
<b>介護認定調査専門員</b> 認定調査および認定調査票の入力	若干名	次のいずれかの資格を有し、パソコンの操作が可能で、自転車に乗れる方 ▷介護支援専門員 ▷介護福祉士 ▷社会福祉士 ▷保健師 ▷看護師		月16日 午前9時～午後5時15分 月1回以上、土・日曜日勤務あり。	月額221,050円(予定) 期末手当・交通費・有給休暇あり。 健康保険・厚生年金・雇用保険加入。	市販の履歴書、資格を証する書類の写し、作文「介護認定調査を公平、正確に行う上で何が大切か、あなたの考えを述べなさい」(400字詰め原稿用紙で800字以内)を、2月12日(水)(必着)までに持参か郵送(郵送の場合は簡易書留で封筒に「認定調査員」と朱書き)。	書類選考の上、2月19日(水)に面接。	〒124-8555 葛飾区役所 介護保険課 (区役所2階201番) ☎5654-8248
<b>精神保健福祉士</b> 保健所・保健センターでの精神保健福祉における家庭訪問や面接相談	2人	精神保健福祉士の登録を受けた方で、医療機関などでの実務経験がある方		週5日 午前9時～午後4時	月額221,944円(予定) 期末手当・交通費・有給休暇あり。 健康保険・厚生年金・雇用保険加入。	市販の履歴書、資格を証する書類の写し、返信用封筒(84円切手貼付・宛先記入)を、2月25日(火)(必着)までに持参か郵送。	書類選考の上、3月6日(金)または3月9日(月)(予定)に面接。	〒125-0062 青戸4-15-14 健康プラザかつしか内 保健予防課 ☎3602-1274
<b>保健師</b> 保健センターでの保健相談・健康診査、家庭訪問などの保健指導	1人	保健師の資格を有する方		①週4日 午前8時45分～午後4時30分 ②週5日 午前9時～午後4時	①月額199,500円(予定) ②月額221,666円(予定) 期末手当・交通費・有給休暇あり。 健康保険・厚生年金・雇用保険加入。	市販の履歴書、資格を証する書類の写し、論文「行政における保健師の役割について」(1,000文字以内・A4判用紙横書き)、返信用封筒(84円切手貼付・宛先記入)を、2月14日(金)(必着)までに持参か郵送。	書類選考の上、2月下旬に面接。	〒125-0062 青戸4-15-14 健康プラザかつしか内 青戸保健センター ☎3602-1284
<b>助産師</b> 保健センターでの妊産婦の支援、面接・家庭訪問など	2人	助産師の資格を有する方		週5日 午前9時～午後4時または午前10時～午後5時	月額221,666円(予定) 期末手当・交通費・有給休暇あり。 健康保険・厚生年金・雇用保険加入。	市販の履歴書、資格を証する書類の写し、論文「妊産婦支援における助産師の役割について」(1,000文字以内・A4判用紙横書き)、返信用封筒(84円切手貼付・宛先記入)を、2月14日(金)(必着)までに持参か郵送。		
	1人		4月1日～令和2年9月30日	週4日 午前8時45分～午後4時30分	月額199,500円(予定) 期末手当・交通費・有給休暇あり。 健康保険・厚生年金・雇用保険加入。			

**健康部(保健所)**  
 (代)3602 - 1222  
 青戸 4 - 15 - 14

**青戸保健センター**  
 ☎3602 - 1284  
 青戸 4 - 15 - 14

**金町保健センター**  
 ☎3607 - 4141  
 金町 4 - 18 - 19

**新小岩保健センター**  
 ☎3696 - 3781  
 西新小岩 4 - 21 - 12

**水元保健センター**  
 ☎3627 - 1911  
 東水元 1 - 7 - 3

## 休日応急診療

中学生以下の方が受診する際は、保護者の同伴をお願いします。  
 車で来診される場合は、診療所の駐車場または近隣の有料駐車場をご利用ください。

### ◆医療機関などの案内

東京都医療機関案内サービスひまわり ☎5272-0303  
 東京消防庁救急相談センター(24時間対応) ☎#7119または☎3212-2323  
 本田消防署 ☎3694-0119/金町消防署 ☎3607-0119

### ◆平日夜間診療所(小児科)

平日夜間こどもクリニック(立石5-15-12立石休日応急診療所) ☎3694-9550  
 (受付時間)月～金曜日 午後7時30分～9時45分

### ◆休日診療所(内科・小児科)

立石休日応急診療所(立石5-15-12葛飾区医師会館内) ☎3694-9550  
 金町休日応急診療所(東金町1-22-1金町地区センター内) ☎3627-0022  
 (受付時間)日曜日・祝日 午前10時～11時30分・午後1時～3時30分・5時～9時30分  
 土曜日 午後5時～9時30分

### ◆休日当番医(受付時間)午前9時～11時30分、午後1時～4時30分

月日	医療機関名	診療科目	所在地	電話番号
1/26	東金町内科クリニック	内、小、消	東金町7-5-8-1F	5648-5715
	大山クリニック	内、消、循、小	堀切1-41-9	3692-1314
	立石中央クリニック	内、消内、乳外、肛外、小	立石7-3-4	5672-2225
	渡辺昭医院	内、胃	新小岩2-1-21	3651-6500
	南塚医院	内、循、胃	東新小岩4-3-3	5698-3688
2/2	カンノ整形外科医院	整	亀有5-20-14	3605-5589
2/2	新葛飾口イザルクリニック	内	堀切2-66-17	3697-8333
	四ツ木診療所	内	東四つ木4-45-16	3694-1661
	金町診療所	内	東金町1-15-5	3607-5124
	吉崎医院	内、小	金町2-9-14	3607-3870
	立石中央クリニック	内、消内、乳外、肛外、小	立石7-3-4	5672-2225
	黒木整形外科内科クリニック	整、内、外、放、リハ	細田3-29-15	3672-9611

### ◆休日歯科当番医(診療時間)午前9時～午後4時

月日	医療機関名	所在地	電話番号
1/26	奥瀬歯科医院	亀有3-12-13	3603-0648
	小じま歯科医院	東新小岩5-21-10	3696-1761
2/2	宇津宮歯科クリニック	亀有4-29-18	3604-3023
	橋本歯科医院	東新小岩6-9-23	5670-8148

### ◆休日当番接骨院(開院時間)午前9時～午後5時

月日	接骨院名	所在地	電話番号
1/26	関川整骨院	東立石1-21-15	3695-6478
	鎌倉接骨院	鎌倉4-10-3	5694-1071
2/2	多田整骨院	白鳥4-15-9-106	6427-8929
	ふじもり鍼灸整骨院	南水元2-18-21	3607-8623

### ◆休日対応薬局(開局時間)午前9時～午後5時30分

月日	薬局名	所在地	電話番号
1/26	おおうら薬局第一支店	立石7-6-1	3694-0435
	あすか薬局	亀有5-19-6	5616-8016
	吉田薬局	新小岩2-30-1	3651-7162
	小林薬局	東新小岩6-28-8	3691-6501
	新生堂薬局東金町店	東金町7-4-3	5648-5320
2/2	おおうら薬局第一支店	立石7-6-1	3694-0435
	へいわ橋薬局	東四つ木4-45-10	5698-0502
	亀有薬局	亀有4-36-3	3601-2835
	プライム薬局亀有店	亀有5-21-8-103	5682-7060
	いろは薬局	金町2-9-14	6231-3523
	薬局モリファーマシー	東金町1-15-6	3826-1881

### 労働基準法改正 中小企業に対する「時間外労働の上限規制」が4月1日から施行されます

時間外労働の上限は、原則、月45時間・年360時間となり、臨時的な特別の事情がなければ、これを超えることはできなくなります。臨時的な特別の事情があつて労使が合意する場合でも、▽時間外労働/年720時間以内、▽時間外労働+休日労働/月100時間未満・2ヶ月平均80時間以内とする必要があります。詳しくは、東京

### 関係機関のお知らせ

**葛飾清掃工場個人見学会**  
 【日時】2月15日(土)午後1時30分～3時(定員)50人  
 【申込方法】電話で2月13日(木)午後3時まで(先着順)。(会場・申し込み)葛飾清掃工場(水元1-20-1) ☎(5660)5396

**無戸籍の方へご相談ください**  
 法務局では、事情により出生届を提出できず、戸籍に記載されていない方に対して、戸籍をつくる手続きを案内していただきます。無戸籍の方やそのお知り合いの方は、法務局または区の戸籍住民課にご相談ください。  
**【問い合わせ】**東京法務局 ☎(5213)1344

**労働局ホームページをご覧ください。**

**【問い合わせ】**東京労働局労働基準部監督課 ☎(3512)1612

**東京都消費生活調査員を募集します**  
 【応募要件】都内在住で令和2年4月1日現在20歳以上の方(地方公務員を除く)調査内容・募集人数/A食品の表示状況の店舗調査200人、B商品やサービスの表示/広告の調査200人、C日常生活で購入した生鮮食品など15点の含量の調査(はかりは提供)100人。A/Cとも研修会あり。【任期】委嘱の日から令和3年3月31日まで【謝礼】調査1回3千円、研修会2千円【応募方法】東京くらしWE Bホームページ(https://www.shouhiseikatu.metro.tokyo.jp/)の電子申請か郵送で住所・氏名(フリガナ)・年齢(令和2年4月1日現在)・職業・電話番号・希望調査区分(A/C)。順位を付けて複数記載可。募集情報の入手先・応募動機(300～400字程度)を書いて、2月18日(火)消印有効)まで。

**【応募・問い合わせ】**〒163-8001新宿区西新宿2-8-1東京都生活文化局消費生活部企画調整課消費生活情報担当 ☎(5388)3076

## 税理士による無料申告相談

申告相談や申告書作成指導を行います。申告書の提出のみの方は、税務署へ直接お持ちいただくか、郵送にてご提出ください。

**【日程・会場】** いずれも直接会場へ。

日程	会場
1/29(水)～31(金)	新小岩北地区センター(東新小岩6-21-1)
1/29(水)～2/6(木)	金町地区センター5階(東金町1-22-1)
2/3(月)～7(金)	堀切地区センター3階(堀切3-8-5)
2/6(木)～2/10(月)	高砂地区センター3階(高砂3-1-39)
2/13(木)・14(金)	葛飾税理士会館(立石7-12-7)

土・日曜日を除く。  
 車でのご来場はご遠慮ください。  
**【相談時間】** ▶午前9時30分～正午(受け付けは午前11時30分まで)  
 ▶午後1～4時(受け付けは午後3時30分まで)  
 混雑状況などにより、早めに受け付けを終了する場合があります。

### 【相談内容】

- ▶年金受給者および給与所得者の所得税・復興特別所得税の申告
- ▶小規模納税者の所得税・復興特別所得税、個人消費税の申告(土地、建物、株式などの譲渡所得がある方、相談内容が複雑な方を除く)

### 【相談・申告に必要なもの】

- ▶税務署から送付されたお知らせハガキまたはお知らせ通知書(※)
- ▶源泉徴収票や医療費控除の明細書など
- ▶前年の申告書控え
- ▶印鑑、筆記用具、電卓
- ▶申告される方のマイナンバー(個人番号)カードの写し、または通知カードの写しおよび本人確認書類(運転免許証など)
- ▶還付の場合は、申告する方の金融機関および口座番号が分かる物(※)以前、税理士による無料申告相談会場で申告書を作成・提出された方へ、所得税・復興特別所得税の確定申告書の代わりに送付しています。

### 【申告書提出・問い合わせ】

〒124-8560立石8-31-6 葛飾税務署 ☎3691-0941  
**【担当課】** 税務課

## 税理士による無料税務相談

所得税・消費税・贈与税の申告に関する相談に応じます(1人60分以内)。

**【日時】** 2月15日(土)・16日(日)午前10時～午後4時  
**【会場】** 葛飾税理士会館(立石7-12-7)

**【定員】** 各日15人

**【申込方法】**

2月3日(月)午前10時から電話で(先着順)。

**【申し込み・問い合わせ】**

東京税理士会葛飾支部 ☎3693-0834

**【担当課】** 税務課

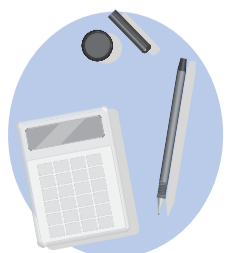

# おいでよ亀有 Winter Festival

ウィンター フェスティバル

2020

日時 **2月1日(土)** 午前**10時**～午後**4時**

## 亀有公園会場

### 亀有千人鍋



1杯100円

葛飾元気野菜を使い、直径1mの大鍋で作るゆず塩味・みそ味(新登場)の亀有オリジナル鍋です(売り切れ次第終了)。

### 手作りリサイクルマーケット

ハンドメイド品やリサイクル品、さまざまな雑貨などを販売します。

### 大道芸

亀有で活動する大道芸人たちがパフォーマンスを披露します。

### 葛飾元気野菜即売会

区内で育った季節の採れたて野菜を販売します(売り切れ次第終了)。



## 亀有リリオパーク会場

### 模擬店

亀有地域の自治町会や飲食店などが自慢のメニューを販売します。

### ステージイベント

バンドやダンスチームがステージでパフォーマンスを披露します。



葛飾区ごみ減量・3R推進キャラクター「Ree」ちゃんも登場!

## 両会場共通

### スタンプラリー

会場付近の5カ所を巡ってスタンプを集めた方は、模擬店で利用できるクーポン券などが当たる抽選会に参加できます。

参加方法は当日会場配布するパンフレットをご覧ください。



## 亀有リリオパーク会場でフードドライブを実施します

フードドライブとは「食品ロス」削減を目的に家庭で余っている食品を持ち寄り、福祉団体や施設などに寄付するボランティア活動です。

### 対象食品

缶詰、インスタント・レトルト食品、調味料、嗜好品、乾物、乳幼児用食品、飲料、健康食品などで、次の全てに該当する物

- ▶ 未開封の物
- ▶ 常温で保存可能な物
- ▶ 2月1日時点で賞味期限(要明記)が1カ月以上ある物
- ▶ 包装や外装が破損していない物
- ▶ 瓶詰め食品でない物

【問い合わせ】 おいでよ亀有実行委員会事務局(ゆうろーどサービスカウンター内) ☎5680-8685 【担当課】 観光課

## 消費生活情報 ぐらしのまど

### 迷惑メールに気を付けましょう

迷惑メールの相談が後を絶ちません。実在する業者を名乗って送られてくる場合もあり、迷惑メールと分かりづらいものもあります。今回は迷惑メールの事例とアドバイスを紹介します。

【担当課】 消費生活センター (立石5・27・1ウィメンズホール内) ☎(5698)2311

### 事例

知らない企業からメールが届き、「お買い上げありがとうございます」と書かれています。美顔器1万5千円を代金引換払いで送ります。心当たりがない場合は「ご連絡ください」と書かれていて連絡先も記載されている。注文していないがどうしたらよいか。

### アドバイス

身に覚えのない不審なメールが届いたらURLをクリックしたり、添付ファイルを開いたりしてはいけません。実在する企業名で送られてきて判断が難しい場合は、メールに記載されている連絡先と実際の企業のもの进行比较したり、企業のホームページなどで迷惑メールについての記載がないか確認したりしましょう。

### アドバイス

消費者から連絡をさせることが目的なので絶対に連絡してはいけません。商品が送られてくることはありませんが、万が一、送られてきても受け取り拒否ができます。

### 事例

携帯電話番号を名乗る差出人から「有効期限が迫っているポイントがあります。詳細は下記のURLから確認してください」と書かれたメールが届いた。

### 事例

銀行を名乗る差出人から「お客様のキャッシュカードが不正に利用された可能性があります。添付した資料を



### 事例

何通も迷惑メールが届いて困っている場合は、携帯電話業者やインターネットプロバイダ、セキュリティソフトなどの迷惑メール対策サービスを活用しましょう。受信拒否や指定受信などの設定も有効です。

判断に迷った時は消費生活センター(☎5698)2311に相談してください。

広告 内容については広告主にお問い合わせください。

**郷土と天文の博物館**  
ホームページを  
リニューアルしました

<https://www.museum.city.katsushika.lg.jp/>

郷土と天文の博物館 🔍 検索

【リニューアルした主な点】

- 子ども向けコンテンツなどを新たに追加
- 多言語化対応
- スマートフォン対応

【担当課】 郷土と天文の博物館 ☎3838-1101

**庭木1本からお手入れOK!**

お客様へのお約束

- ☆土日でもOKです
- ☆トイレはお借りしません
- ☆お茶はご遠慮します

生垣剪定幅1m(高さ2m) 通常2,000円が **1,000円** (税別)

先着10名様

年間無休 営業時間9~17時 **見積無料**

(株)ガーデンエクスプレス ☎0120-61-4128

葛飾支店 葛飾区堀切5-50

**リフォーム・リノベーション**

ご家族の安心・安全のため、大切な住まいのメンテナンスや機能向上をご検討ありませんか?

相談・見積 **無料**

お客様・地元で20年 **真心対応**

住宅リフォーム事業者団体 国土交通大臣登録

一般社団法人リノベーション協議会 当社は正会員です

外壁・屋根・雨樋・雨漏り・天井浸み・壁紙・サッシ・ベランダ  
階段・床補修・床暖房・駐車場・門扉・上下水道・キッチン・風呂  
トイレ・介護・耐震化・増改築・建替え 内外装全般 **豊富な経験と実績**

**TOYODO HOUSE-SP (株)東洋堂ハウスSP**

本 社・足立支店 ☎03(5849)3090

金町支店 ☎03(5876)3963 JR小金町駅前 125-0041 葛飾区東金町 1-44-13 越後屋ビル2F

小岩支店 ☎03(6458)0064 JR小岩駅前 133-0057 江戸川区西小岩 1-28-12 カーサ西小岩2F

JR平井駅前 平井・千住支店 ☎03(6802)9375 外口葛西駅前 葛西支店 ☎03(6808)6250