

入場無料 堀切菖蒲園会場

約200種 6,000株

5月27日(月)～6月25日(火)の開園時間は午前8時～午後6時(入園は午後5時30分まで)



2019

葛飾菖蒲まつり

5月27日(月)～
6月16日(日)

【担当課】 観光課 ☎3838-5558



入場無料 水元公園会場

約100種 14,000株

終日入園可能

堀切菖蒲園会場



交通

▷京成線堀切菖蒲園駅から徒歩約10分

期間中は、堀切菖蒲園会場・水元公園会場のいずれも周辺道路、駐車場が大変混雑します。公共交通機関をご利用ください。

午前9時30分始発 午後4時30分最終

約35分 → 堀切菖蒲園 約30分

かつしか菖蒲めぐりバス

葛飾菖蒲まつり期間中の土・日曜日
30分ごとに運行

大人 現金220円、ICカード216円
子ども 現金110円、ICカード108円

約15分 ← 金町駅 約5分

柴又帝釈天 (水元公園) しばられ地蔵

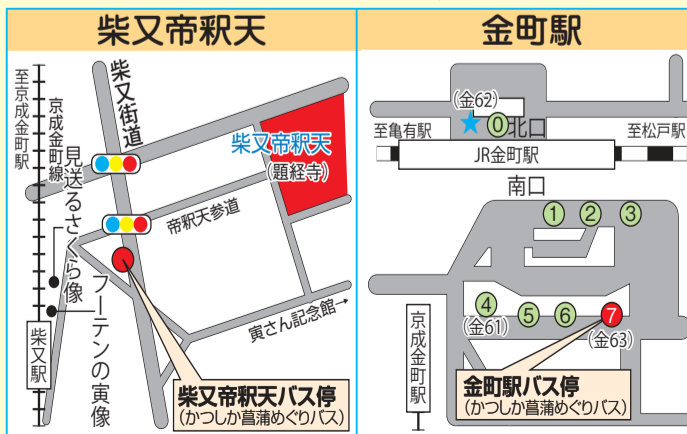

水元公園会場

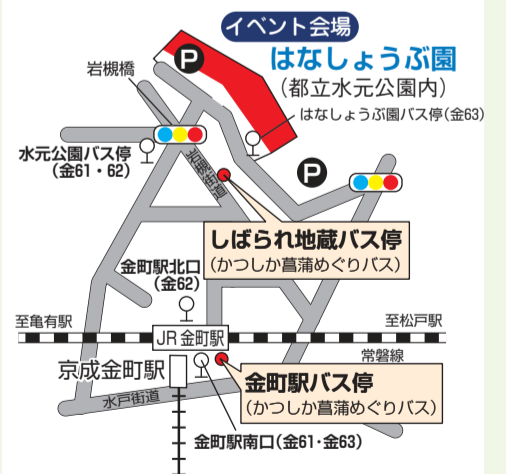

交通

▷JR金町駅南口から京成バス4番「戸ヶ崎操車場・八潮駅南口(金61)」行き、または北口★「西水元三丁目・大場川水門(金62)」行きで「水元公園」下車徒歩約5分
▷JR金町駅南口から京成バス7番「水元公園循環バス(金63)(土・日曜日、祝日のみ運行)」行きで「はなしょうぶ園」下車徒歩約1分



凡例

日日時 会場 対象 定員 内容 講師 費用 持ち物
 保育 他その他 方申込方法 申 申込先 問 問合わせ先 担 担当課

このマークのあるものは、パソコン・携帯電話から電子申請で申し込みができます(一部、携帯電話からは申請できないものがあります)。

「全〇回」とある講座は、全ての日程に参加してください。費用の記載がない事業は、定員を超えた場合抽選します。ハガキ、ファクスによる申し込みは原則1人1枚です。詳しくは区ホームページをご覧ください。



お知らせ

介護予防・地域支えあい活動支援事業補助(前期)申請を受け付けます

会員のために介護予防事業を実施するシニア団体に対し、経費の一部を補助します。必要書類など、詳しくはお問い合わせください。

【対象団体】
 次の全てに該当する団体
 ▽区内に活動拠点がある自主活動団体またはNPO法人
 ▽会員が10人以上で、その半数以上の方が60歳以上の区民である団体

【対象事業】
 会員の健康、身体機能の維持・向上のために、自主的、継続的に行う介護予防事業
 他、補助を受けている事業は除きます。

【補助対象経費・補助率】
 ▽必要物品購入費など
 3分の2
 ▽施設使用料 10分の10
【補助限度額】 10万円
 補助は1団体当たり1回限りです。

【申請方法】
 所定の申請書に必要書類を

添えて、6月14日(金)午後5時までに持参。書類審査により補助の可否を決定します。

申請書は区ホームページから取り出せます。
【申請書配布・申請・担当課】
 高齢者支援課
 (区役所2階201番)
 ☎(5654)8256

地域を楽しむ！シニア活動マップを配布しています

区内で活動する高齢者の介護予防や閉じこもり防止に関する自主グループを地域(水元、金町・新宿、亀有・青戸、立石・四つ木、南綾瀬・堀切・お花茶屋、奥戸・新小岩、柴又・高砂)ごとに分けた7種類のマップで紹介しています。

【配布場所】 福祉総合窓口(区役所2階201番)、シニア活動支援センター(立石6・38・11)、高齢者総合相談センター、地区センター、区民サービスコーナー、図書館、奥戸総合スポーツセンター(奥戸7・17・1)、水元総合スポーツセンター(水元1・23・1) 配布場所により、マップの種類が異なります。詳しくはお問い合わせください。

【担当課】 高齢者支援課
 ☎(5654)8598

講座・講演会

大人の塗り絵講座

全8回

水彩色鉛筆を使用して、色を重ねて作品を仕上げます。

6月24日(8月26日の月)7月15日、8月12日を除く)午前10時～11時30分(区内在住65歳以上の方20人(過去に受講した方を除く)) 師須貝光一郎氏(サクラクレパス公認講師) 費7500円(往復ハガキに「大人の塗り絵」・住所・氏名(フリガナ)・年齢・電話番号を書いて、6月6日(必着)まで(多数抽選)。会申担〒124-002立石6・38・11シニア活動支援センター ☎(5698)6201

健康・介護予防

介護予防！健康測定会

6月11日(火)午後2時～3時30分(会)四つ木地区センター(宝町1・1・22) 対区内在住65歳以上の方30人(内握力・開眼片足立ち・歩行関連テスト、介護予防のための健康体操、個別相談師 中川路匠氏(作業療法士) 他方5月28日(火)午前9時から電話で(先着順)。申担高齢者総合相談センター(東四つ木) ☎(5698)2204 担高齢者支援課

シニア活き活き教室

全2回

シニアのためのスマホ・タブレット初心者講座

スマホ・タブレット(アンドロイド)の基本操作を学びます。

日①6月15日・22日(土)午前9時45分～11時45分②6月15日・22日(土)午後1時30分～3時30分(会)亀有北集い交流館(亀有5-14-18) 対区内在住55歳以上の方各コース10人(費)千円(持)ご自分のスマホ・タブレット(アンドロイドのみ) 方往復ハガキに「アンドロイド」・希望コース(①または②)・住所・氏名(フリガナ)・年齢・電話番号・スマホやタブレットの機種名またはメーカー名を書いて、6月5日(水)(必着)まで(多数抽選)。 申問〒125-0062青戸5-33-1-103NPO法人葛飾アクティブ。COM ☎5680-2964 担シニア活動支援センター

60歳以上の方へ

はり・きゅう・マッサージ

6月26日(水)午前10時～午後4時(1回50分) 対区内在住60歳以上の方25人(費)1回1,500円(持)住所・年齢が分かる物(健康保険証・運転免許証など)、手拭い 方6月25日(火)午前11時～午後5時に電話で(先着順)。 会申担シニア活動支援センター(立石6-38-11) ☎5698-6201

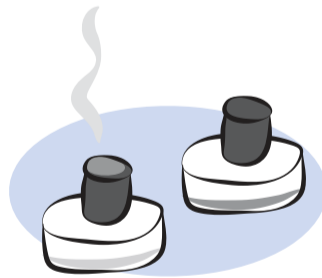

広告 内容については広告主にお問い合わせください。

KUMON

はじめるなら、くもんの先生。

子どもたちの成長を近くで見守れるお仕事です。ご自宅近くやご自宅で教室を開いてみませんか。

まずは説明会へ
0120-834-414
 くもんの先生 検索
 現在、55才までの女性を募集しています。
 公文教育研究会 東京神奈川本部リクルートチーム

難解な雨漏りをスパッと解決

雨漏り検査!

特殊検査液で漏水原因をピンポイント解明。壁、天井のしみを見つけたらまず、ご一報下さい!!

Tel **03-5876-5801**

信頼と実績の **株式会社サーベイ**
 見積り無料 信頼と実績の
 株式会社サーベイ
 〒125-0054 東京都葛飾区高砂 8-21-1
 検査・修繕

東京都行政書士会葛飾支部会員

官公庁への代理申請・契約書の代理作成は、行政書士にご相談下さい。

遺言・相続・建設業の書類 出張相談も可(夜土日祝可) 今井賢吾(東堀切2・5・6)	遺言・相続・死後の対応など(英語対応可)、お気軽にご相談を 植原ひとみ(水元1・7・4・202)	遺言・相続・建設業の書類 出張相談も可(夜土日祝可) 今井賢吾(東堀切2・5・6)	遺言・相続・死後の対応など(英語対応可)、お気軽にご相談を 植原ひとみ(水元1・7・4・202)	遺言・相続・建設業の書類 出張相談も可(夜土日祝可) 今井賢吾(東堀切2・5・6)	遺言・相続・建設業の書類 出張相談も可(夜土日祝可) 今井賢吾(東堀切2・5・6)	遺言・相続・建設業の書類 出張相談も可(夜土日祝可) 今井賢吾(東堀切2・5・6)	遺言・相続・建設業の書類 出張相談も可(夜土日祝可) 今井賢吾(東堀切2・5・6)	遺言・相続・建設業の書類 出張相談も可(夜土日祝可) 今井賢吾(東堀切2・5・6)	遺言・相続・建設業の書類 出張相談も可(夜土日祝可) 今井賢吾(東堀切2・5・6)	遺言・相続・建設業の書類 出張相談も可(夜土日祝可) 今井賢吾(東堀切2・5・6)	遺言・相続・建設業の書類 出張相談も可(夜土日祝可) 今井賢吾(東堀切2・5・6)	遺言・相続・建設業の書類 出張相談も可(夜土日祝可) 今井賢吾(東堀切2・5・6)
3601 - 8773	3609 - 4675	6319 - 5527	6336 - 6964	3628 - 8333	3692 - 0778	5680 - 6930	5699 - 1955					

4月の区内の振り込め詐欺被害は14件、約3,860万円です。犯人は自分の声が録音されることを嫌います。留守番電話を使って被害を防ぎましょう。
【問い合わせ】 ▶亀有警察署 ☎3607-0110 ▶葛飾警察署 ☎3695-0110 **【担当課】** 生活安全課



(3)

紙面上では市外局番03の表記を省略しています。

子育て・子ども



お知らせ

区立幼稚園を 公開します

区立幼稚園の特色を知っていただくため、日頃の保育活動を公開します。
申込方法や内容、公開時間については、左表の幼稚園にお問い合わせください。

公開日	幼稚園(所在地)	電話番号
6/7(金) 9/11(水)	飯塚幼稚園 (南水元1-13-1)	3600-3467
6/5(水) 9/13(金)	北住吉幼稚園 (柴又2-1-10)	3600-8330
6/4(火) 9/13(金)	水元幼稚園 (水元1-16-22)	3608-4477

求めるものや明るい選挙に関するもの(1人1点、自作のものに限る)
【規格】四つ切り(54・2cm×38・2cm)または八つ切り(38・2cm×27・1cm)
【申込方法】作品の裏面右下に学校名・学年・氏名(フリガナ)を書いて、区内在学の方は在学学校に提出。区外在学の方は、9月6日(金)までに選挙管理委員会事務局窓口へ持参。

【担当課】

選挙管理委員会事務局
(区役所4階434番)
☎(5654)8495

講座・講演会

親子の絆づくりベビー プログラム 全4回

育児の喜びや悩みを話し合い、仲間づくりと育児不安の軽減につなげます。
日6月10日～7月1日の月
午前10時30分～午後0時30分
【対象】第1子(受講時に2～5カ月の乳児)と母親18組
【申込】5月27日(月)午前10時から電話か窓口で(先着順)。
【会場】金町子どもセンター(東金町3-8-1) ☎(5699)1224

ぜん息のお子さんを 持つ保護者のための 講演会

正しいぜん息の知識を学びます。

日程	内容
7/20(土)	江戸川河川敷新八水路で魚類調査
7/31(水) 8/1(木) (予定)	新潟県五泉市での自然観察宿泊体験(1泊2日)
10/13(日)	区外の自然観察会
12月(予定)	自然観察(予定)
令和2年3月(予定)	自然観察と工作(予定)

【申込】〒124-8555葛飾区役所環境課(区役所4階410番) ☎(5654)8237

日6月8日(土)午後5～6時
会セントラルウエルネスクラブ京成小岩(鎌倉4・2・1タナベビル) 対区内在住のぜん息や息切れなどでお悩みのお子さんと保護者40人程度
講師 山野織江氏(東京都立小児総合医療センター看護師) ☎電話か窓口で6月4日(火)まで。
【申込】地域保健課公害係(区役所3階312番) ☎(5654)8564

自然と遊ぼう！ かつしかっ子探検隊

体験学習を通じて、自然の中で遊びながら学習します。

直接会場へ

親子で楽しむ エコライフ体験イベント

【日時】 6月1日(土)午前10時～正午
【会場】 新水元児童館(東水元3-5-7)
【担当課】 リサイクル清掃課 ☎5654-8273

おもちゃの交換会 かえっこバザール

小学生以下対象

遊ばなくなったおもちゃを他のおもちゃと交換します。おもちゃを持参しなくてもエコ体験や受け付けなどのお仕事をすると、おもちゃの交換に参加できます。

【持ち物】

自宅にある遊ばなくなったおもちゃ(1人5点まで。カードゲーム類を除く)

服としかあわせのシェア ～ベビー&マタニティ服～

まだ使用できる子ども服などを持ち寄り、1点につき1枚のメッセージを付けて交換します。寄付のみの方も受け付けます。

【対象】 区内在住・在勤で交換品を持参できる方(出産を控えている方は交換品がなくても可)

【交換できる物】

マタニティ服、ベビー・子ども服(120cmまで)、ベビー・子ども靴(18cmまで)

1人最大5点まで持ち帰り可(マイバッグを持参してください)。

フードドライブ

フードドライブとは、「食品ロス」の削減と未利用食品の有効利用を目的として、家庭で余っている食品を持ち寄り、地域の福祉団体や施設などに寄付するボランティア活動です。家庭で消費しない食品がありましたらお持ちください。

【対象食品】 缶詰、インスタント・レトルト食品、調味料、嗜好品、乾物、乳幼児用食品、飲料、健康食品などで、次の全てに該当する物

- ▶未開封の物
- ▶常温保存が可能な物
- ▶6月1日時点で賞味期限(要明記)が1カ月以上ある物
- ▶包装や外装が破損していない物
- ▶瓶詰めの食品でない物

夏休みの一時学童保育入会を受け付けます

【利用期間】 7月22日(月)～8月31日(土)(日曜日、祝日を除く)
【受付期間】 5月27日(月)～6月10日(月)

【対象】 夏休みに保護者、同居者などが仕事(短時間就労を含む)や病気などで監護が必要な小学1～6年生のお子さん
※障害のあるおさんは、集団生活が可能で、医療行為を必要としない次のいずれかに該当する方

- ▶特別支援学校または特別支援学級に在籍している方
- ▶愛の手帳または身体障害者手帳をお持ちの方
- ▶心身の発達に気になる点があり、医師の診断により特別な配慮が必要な方

【保育時間】 午前8時30分～午後6時(延長保育実施クラブは午後7時まで)

【入会できる施設】 区立学童保育クラブ(右表のとおり)

私立学童保育クラブについては、区ホームページ(トップ→施設案内→子育て施設→私立学童保育クラブ)をご覧ください。

【募集人数】 各区立学童保育クラブ1～5人

【使用料】 6,000円(別途、おやつ代などが掛かります)

延長保育を希望する方は、別途、延長使用料が1週間当たり250円掛かります。入会決定後に申請が必要です。

【申請書配布場所】 区立学童保育クラブ、子育て支援窓口(区役所4階401番) 区ホームページからも取り出せます。

【申請方法】 所定の申請書に就労・疾病状況を証明する書類(勤務証明書など)を添えて、希望するクラブへ持参。

【その他】 夏休みの一時学童保育の他にも、保護者が病気やけが、出産などでの入院、または急な介護などで監護が必要な場合は、緊急一時学童保育の制度があります。詳しくは放課後支援課へお問い合わせください。

【担当課】 放課後支援課 ☎5654-7613

一時学童保育実施クラブ一覧

★印のクラブは、午後7時までの延長保育があります。

クラブ	所在地	電話番号
青戸	青戸3-10-5(青戸児童館内)	3602-0221
青戸中央	青戸6-16-12(青戸中央児童館内)	3604-6306
梅田	立石3-26-10(梅田児童館内)	5698-1701
鎌倉	鎌倉2-6-20(鎌倉児童館内)	5694-2292
亀有	亀有1-17-5(亀有児童館内)	3604-7756
幸田	西水元2-16-10(幸田児童館内)	5699-1244
柴又	柴又2-4-5(柴又児童館内)	5699-1257
★渋谷	東四つ木2-15-11(渋谷児童館内)	5698-1702
★白鳥	白鳥3-32-6(白鳥児童館内)	3602-3452
新柴又	柴又5-33-8(新柴又児童館内)	5694-2982
末広	金町5-4-1(末広児童館内)	5699-1275
高砂	高砂5-6-7(高砂児童館内)	3627-6948
宝町	宝町1-5-1(宝町児童館内)	5698-1703
中道	西亀有1-2-7(中道児童館内)	3604-6561
西奥戸	奥戸1-12-1(西奥戸児童館内)	5698-1704
西亀有	西亀有4-24-1(西亀有児童館内)	5616-1776
花の木	南水元3-7-1(花の木児童館内)	5699-1298
東奥戸	奥戸4-20-11(東奥戸児童館内)	5698-1705
東金町	東金町5-22-18(東金町児童館内)	5699-1314
東堀切	東堀切2-20-8(東堀切児童館内)	3602-6808
堀切	堀切1-9-18(堀切児童館内)	5698-1706
南奥戸	奥戸2-30-11(南奥戸児童館内)	5698-1707

このマークのあるものは、パソコン・携帯電話から電子申請で申し込みができます(一部 携帯電話からは申請できないものがあります)。

【全】このマークのある講座は、全ての日程に参加してください。費用の記載がない事業は無料です。多数抽選の記載がある事業は、定員を超えた場合抽選します。ハガキ・ファックスによる申し込みは原則1人1枚です。詳しくは区ホームページをご覧ください。

かつしかを伝え隊

【担当課】 広報課 ☎5654-8115

区ホームページやフェイスブック、ツイッターで発信している区の出来事の一部を紹介します。

ニコニコ超会議2019



4月27日・28日に幕張メッセで開催されたニコニコ超会議2019に葛飾区が出展しました。

葛飾の老舗煎餅店で「激辛」発祥の「淡平」が開発した「超超超激辛煎餅」の配布や、ご当地ヒーローのゼロングショー、東京23区ガールズのライブなどを行い、区の魅力を来場者にPRしました。

※スマートフォンアプリ「カタログポケット」(上欄参照)で、当日の様子を複数の写真で見ることができます。

「令和」初日に180組が婚姻届を提出



令和初日の5月1日、区役所正面玄関に手持ちパネルを用意した職員手作りの記念撮影コーナーを設置し、婚姻届を提出するカップルを祝福しました。

婚姻届を提出した方は「二人の良い記念になりました」と笑顔で話してくれました。

渡辺明杯かつしか子ども将棋大会2019



5月4日、青戸地区センターで、渡辺明杯かつしか子ども将棋大会が開催されました。

当日は区内外から約130人のお子さんが参加し、真剣な表情で将棋を楽しんでいました。葛飾区出身の渡辺明二冠をはじめ、宮田敦史七段や近藤誠也六段などプロ棋士による指導対局も行われました。

エンジョイスポーツ2019



5月12日、奥戸総合スポーツセンター陸上競技場などで、エンジョイスポーツ2019が開催されました。

当日は、サッカー元日本代表の北澤豪さんや元読売ジャイアンツの井端弘和さんなどの一流アスリートによるスポーツ教室が各会場で開かれ、子どもたちは真剣な様子で指導を受けていました。

ボランティア保険の加入受付を開始します

【対象】 区内でボランティア活動をしている団体の指導者およびボランティア活動を行う参加者

【保険期間】 7月1日(月)から1年間

【保険料】 無料(区が負担)

【保険内容】 下表のとおり

【申込方法】 保険の加入を希望する団体の代表者が、6月6日(木)までに右表の担当課に申し込みください。6月7日(金)以降も申し込みはできますが、7月2日(火)以降の保険適用となる場合があります。

昨年度の加入団体も、再度申し込みが必要です。

【担当課】 総務課

保険内容		補償限度額	
損害賠償責任保険	身体賠償	最高 1人	1億円
		最高 1事故	2億円
	財物賠償	最高 1事故	1,000万円
	保管物賠償	最高 1事故	500万円
傷害保険	死亡	1人	335万円
	後遺障害	1人	10~335万円
	入院	日額	5,000円(180日限度)
	通院	日額	1,000円(90日限度)

団体	担当課	電話番号
PTA 子ども会・青少年健全育成団体など	地域教育課(区役所4階406番)	5654-8589 5654-8482
心身障害者福祉活動団体など	障害福祉課(区役所2階201番)	5654-8301
高齢者福祉活動団体など	高齢者支援課(区役所2階201番)	5654-8256
自治町会など	地域振興課(区役所4階405番)	5654-8219
国際交流ボランティア団体	文化国際課(立石6-33-1かつしかシンフォニーヒルズ別館内)	5670-2259
リサイクル活動団体 清掃協会など	清掃事務所(区役所敷地内)	3693-6113
生徒・児童対象スポーツ団体など	生涯スポーツ課(奥戸7-17-1)	3691-7111
私立幼稚園父母会 私立保育園父母会	子育て支援課 (区役所4階401番)	5654-8297
区立保育園父母会	保育課(区役所7階707番)	5654-8268
私立学童保育クラブ父母会	放課後支援課(区役所4階407番)	5654-7613

上表以外の団体は、活動内容に応じて関連の担当課にお問い合わせください。

区民総合芸術祭典

直接会場へ

【担当課】 生涯学習課 ☎5654-8474

内容	日時	会場
囲碁大会 (参加には事前申し込みが必要です。詳しくはお問い合わせください)	6/2(日) 午前9時~午後5時	金町地区センター (東金町1-22-1)
俳句・華道・書道・短歌・川柳の展示	6/8(土)~12(水) 午前10時~午後6時 (12日は午後3時まで)	
茶席(お茶席の体験)	6/9(日) 午前10時~午後4時	
写真展	6/16(日)~23(日) 午前10時~午後5時 (16日は正午から)	かつしかシンフォニーヒルズ (立石6-33-1)
葛西雛子・吟剣詩舞道・日本舞踊・民謡民舞(連盟・協会)・謡曲・新舞踊・三曲の発表	6/23(日) 午前10時30分~午後5時40分 (午前10時開場)	かめありリリオホール (亀有3-26-1リリオ館8・9階)

将棋大会参加者募集

段級ごとにクラス分けしたうえで、対局します。

日 6月23日(日)午前10時~午後5時(当日受け付けは午前9時20分から) 会場 亀有地区センター(亀有3-26-1リリオ館7階) 内 Aクラス(3段以上)、Bクラス(1級~2段)、Cクラス(2級以下)、子どもクラス(小・中学生) 費 ▷ A~Cクラス/1,500円(食事付き) ▷ 子どもクラス/無料 方 電話 かメール・ファクス(住所・氏名(フリガナ)・年齢・電話番号・段級・今までの参加の有無を記入)で、6月19日(水)(必着)まで。当日受け付け可。

申問 葛飾区将棋連盟(鈴木) ☎・FAX共通3600-7287 ☒ katsusyouren@gmail.com

光化学スモッグにご注意ください

【担当課】 環境課 ☎5654-8236

10月ごろまでの日差しが強く風の弱い日には、光化学スモッグが発生しやすくなります。光化学スモッグが発生すると、目がチカチカする、喉が痛むなどの症状が出ることがあります。光化学スモッグ注意報などが発令されたときは、外出や屋外での運動を控えてください。

症状が出たと感じたら、ご連絡ください

- ▶ 月~金曜日(祝日・年末年始を除く)
午前8時30分~午後5時 保健予防課 ☎3602-1238
- ▶ 上記以外の時間帯/24時間受け付け
東京都保健医療情報センター ☎5272-0303

光化学スモッグ情報

- ▶ 東京都大気汚染テレホンサービス ☎5640-6880(24時間受け付け)
- ▶ 東京都ホームページ
<http://www.ox.kankyo.metro.tokyo.jp/>
右のQRコードからもアクセスできます。



東京都の注意報などのメール配信登録

- ▶ 毎年度登録が必要です。登録方法など詳しくは、東京都ホームページ(<http://www.ox.kankyo.metro.tokyo.jp/regist.html>)をご覧ください。
- ▶ 右QRコードからもアクセスできます。



警報、重大緊急報が発令されたときには、防災行政無線でもお知らせします。

凡例

- 日 日時
- 会 会場
- 保 保
- 他 他
- 方 方
- 申 申
- 申 申
- 問 問
- 問 問
- 担 担
- 持 持

このマークのあるものは、パソコン・携帯電話から電子申請で申し込みができます(一部、携帯電話からは申請できないものがあります)。

「全〇回」とある講座は、全ての日程に参加してください。費用の記載がない事業は無料です。多数抽選の記載がある事業は、定員を超えた場合抽選します。ハガキ、ファクスによる申し込みは原則1人1枚です。詳しくは区ホームページをご覧ください。

(5)

凡例
 日時 会会場 対象 申込方法 定員 内容
 備考 他その他 費用 持ち物
 申請先 申し込み理由
 問い合わせ先
 担当課



区民が語る

第6期区民運営委員会企画講座

元プロボクサー吉野弘幸が語る 「くじけない心と集中力」&ボクシング体験

強い男をめざした幼少期や、心が折れそうになった時を乗り越えた覚悟や集中力についての講演の後、本格的なジムで迫力あるボクシングの実演と体験を行います。

日時 6月29日(土)午前11時～午後1時
会場 シニア活動支援センター(立石6-38-11)
 H's STYLE BOXING GYM(青戸6-1-13)

【定員】 30人
【費用】 200円
【講師】 吉野弘幸氏(元OPBF東洋太平洋ウェルター級チャンピオン、元日本ウェルター級・スーパーウェルター級チャンピオン)
【申込方法】 電話かファクス(「ボクシング」・住所・氏名(フリガナ)・年齢・電話番号(ファクス番号)・申し込み理由を記入)で、6月20日(木)(必着)まで(多数抽選)。電子申請可。



吉野弘幸氏

笑ってなんかいられない人のための落語講座

葛飾区在住の社会人落語家が、働き盛りの区民に向けて、落語のいろはと落語4席をお届けします。

日時 7月6日(土)午後2時～4時30分
会場 亀有地区センター
 (亀有3-26-1リリオ館7階)

【定員】 100人
【講師】 参遊亭小遊氏・二松亭牛志楼氏(社会人落語家)他
【申込方法】 電話かファクス(「落語講座」・住所・氏名(フリガナ)・年齢・電話番号(ファクス番号)を記入)で、6月20日(木)(必着)まで(多数抽選)。電子申請可。



参遊亭小遊氏



二松亭牛志楼氏

【申し込み・担当課】 生涯学習課 ☎5654-8475 FAX5698-1541

動いて! 学んで! 延ばそう健康寿命!

区では、健康づくりを実践するきっかけづくりや医師による講演など、健康寿命を延ばすさまざまな取り組みを行っています。
【担当課】 地域保健課 ☎3602-1231

楽しく健康に! 体を動かそう

かつしか健康チャレンジ 参加者募集

活動量計や専用アプリを使い、歩数の計測などでポイントを集め、一定のポイントがたまれば抽選で景品と交換できます。ポイント付与期間など、詳しくは区ホームページをご覧ください。地域保健課へお問い合わせください。

●活動量計で参加される方

説明会(下記のいずれか)への参加が必要です。参加の際は、本人確認ができる物(運転免許証、各種健康保険証、パスポート、住民票の写しなど)をお持ちください。



活動量計のイメージ

会場で活動量計を配布します。
 ※活動量計は事業終了後も返却することなく、継続して使用できます。

【対象】 区内在住・在勤・在学の方200人

【説明会日時】

6月29日(土)、7月27日(土)、8月24日(土)、9月28日(土)
 午後1時30分～3時30分。いずれも同じ内容です。

【説明会会場】

健康プラザかつしか(青戸4-15-14)

【申込方法】

5月27日(月)午前8時から電話で(先着順)。

【申し込み】

はなしょうぶコール ☎6758-2222



●アプリで参加される方

【申込開始日】 5月27日(月)

【対象】 区内在住・在勤・在学の方800人(先着順)

ステップ1

右のQRコードをスマートフォンで読み込んで、区ホームページへアクセスします。



ステップ2

区ホームページに記載された手順に従い、専用アプリをダウンロードします。



ステップ3

区ホームページに掲載しているマニュアルに従って登録作業を行い、登録完了のメールが届けばアプリで参加できます。

かつしか健康マイレージ 応募しよう!

健康診査やがん検診などを受診したり、自分が立てた運動や食事などの目標に取り組んだりすることで、マイルをためます。

30マイルためて応募すると、抽選で体組成計などの健康グッズが当たります。応募方法など、詳しくは区ホームページまたはリーフレットをご覧ください。

【リーフレット配布場所】 健康プラザかつしか(青戸4-15-14)、保健センター(11面上欄参照)、区民事務所、地区センター、奥戸総合スポーツセンター体育館(奥戸7-17-1)、温水プール館(高砂1-2-1)、水元総合スポーツセンター体育館(水元1-23-1)、高齢者支援課(区役所2階201番)、区政情報コーナー(区役所3階304番)、広報課(区役所2階211番)、シニア活動支援センター(立石6-38-11)
 区ホームページからも取り出せます。



リーフレット

【対象】 区内在住・在勤・在学の方

【実施期間】 12月31日(火)まで

【応募締切日】 令和2年1月31日(金)

健康について学ぼう、相談しよう

在宅療養に関する区民向けセミナー

脳卒中や看取りの他、健康寿命に関わるフレイル(※)をテーマに、医師による実例を交えた講演やフレイル予防の実技トレーニングを行っています。



9月にフレイル予防講座をかねありリリオホール(亀有3-26-1リリオ館8・9階)で行います。申込方法など、詳しくは後日広報かつしかなどでお知らせします。

※健康な状態から要介護状態へ移行しながら衰弱していく状態を意味する言葉

健康コンビニまちかど+(プラス)

区内大型商業施設や区の施設、地域のイベントなどで、保健師や管理栄養士、臨床検査技師が健康相談や健康づくりへのアドバイスをします。

セブン・イレブン葛飾西水元1丁目店駐車場会場(西水元1-29-14)

日 5月29日(水)午前10時～正午。直接会場へ(荒天中止)。持相談内容に応じて、健診結果や母子手帳など他相談者に粗品を進呈します(先着70人)。**担** 健康づくり課☎3602-1268

このマークのあるものは、パソコン・携帯電話から電子申請で申し込みができます(一部、携帯電話からは申請できないものがあります)。
 一回とある講座は、全ての日程に参加してください。費用の記載がない事業は無料です。多数抽選の記載がある事業は、定員を超えた場合抽選します。ハガキファクスによる申し込みは原則1人1枚です。詳しくは区ホームページをご覧ください。

知って防ごう 熱中症

平成30年度は、猛暑の影響から熱中症で救急搬送された方が平成29年度比で、約2倍という状況でした。正しい知識を得て適切な行動を取りましょう。

【担当課】 青戸保健センター

熱中症を起こしやすい状況

- 気温・湿度が高い ● 風が弱い
 - 日差しが強い ● 急に暑くなった
- 梅雨明けは特に要注意!

このような方は要注意!

- ▶ 寝不足や欠食などで体調の悪い方 ▶ 肥満の方
- ▶ 暑さに慣れていない方 ▶ 乳幼児・高齢者

熱中症の症状と対応

重症度Ⅰ度

症状 めまい、立ちくらみ、筋肉痛、こむら返り、汗が止まらない

対応 水分と塩分を補給しましょう。

重症度Ⅱ度

症状 頭痛、吐き気、倦怠感、体に力が入らない

対応 涼しいところで足を高くして休み、水分と塩分を補給しましょう。

また、自分で水分が取れない場合はすぐに医療機関を受診しましょう。

重症度Ⅲ度

症状 意識がない、けいれん、高熱、呼び掛けに対して反応がおかしい

対応 すぐに救急車を呼びましょう。また、首や脇の下、太ももの付け根を水や氷で冷やしましょう。

熱中症予防のポイント

◆水分補給を小まめに

小まめに水分を取りましょう。起床時、外出時、入浴前後などにも水分を取りましょう。

心臓や腎臓、糖尿病などの持病がある方は、水分の取り方について主治医に相談してください。



◆暑さを避ける

風通しを良くして、直射日光をカーテンやすだれ、ブラインド、緑のカーテンなどで遮断しましょう。

また、エアコンや扇風機、うちわなどを上手に使いましょう。打ち水も効果的です。

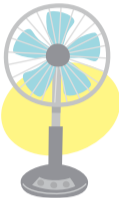

◆外出時の注意

午前10時～午後3時ごろは日差しが強くなる時間帯です。できるだけ日陰で過ごし、散歩や外出はなるべく早朝や夕方に行いましょう。

熱中症についての相談

- ▶ 健康ホットラインかつしか(電話相談) ☎3602-1244
- ▶ 各保健センター(11面上欄参照)

※防災行政無線でも熱中症に関する注意喚起を行っています。

ご利用ください

一時涼み所

区では、一時的な休憩場所として、区内の公共施設(60カ所)の他、ご協力をいただいている民間事業所のスペースを「一時涼み所」として開設しています。ご利用は無料です。

【期間】 9月30日(月)まで

【担当課】 高齢者支援課

☎5654-8256



ミストシャワー

健康プラザかつしか(青戸4-15-14)の正面玄関前に、熱中症予防対策としてミストシャワーを設置しています。

【稼働予定期間】 9月30日(月)までの月～金曜日(祝日を除く)午前10時～午後4時

雨天時などは稼働しません。

【担当課】 青戸保健センター

☎3602-1284

安全・安心なまちづくり 25

区民の皆さんが安全で安心して暮らせるまちづくりのためのさまざまな取り組みを紹介します。【担当課】 生活安全課

●振り込め詐欺被害防止用自動通話録音機を無償で配布します

「自動通話録音機」とは、電話がかかってくると自動で警告メッセージを流し、通話内容を録音する機械です。犯人は自分の声が録音されることを嫌うため、振り込め詐欺の被害の未然防止に有効です。



自動通話録音機

【対象】 次の全てに該当する世帯

- ▶ 区内在住の65歳以上の方がのみが居住している
- ▶ 被害に遭ったことがある、または詐欺と思われる電話が頻繁にくる

【申込方法】 6月3日(月)午前9時から電話で(先着順)。

【台数】 亀有・葛飾警察署 各150台(1世帯につき1台)

【申し込み・問い合わせ】

- ▶ 亀有警察署 ☎3607-0110 ▶ 葛飾警察署 ☎3695-0110

4月の区内の振り込め詐欺被害は14件、約3,860万円でした。

かつしかプレミアム付商品券 予約受付中!

10,000円で11,000円分のお買い物ができる、お得な商品券です。

【申込期限】 5月31日(金)(必着)まで

【内容】 1セット10,000円

(500円券×22枚。12枚は一般商店、10枚は大型店・一般商店共通で使用可)。

【販売数】 45,000セット(1人5セットまで申し込み可)

【リーフレット配布場所】 区内52商店街、区民ホール(区役所2階)、地区センター、区民事務所、区内各駅広報スタンド

【申込方法】 ハガキ、またはインターネットで(1人1回。多数抽選)。詳しくはかつしかプレミアム付商品券運営事務局ホームページ(<http://www.katsushikaku-premium.com>)、またはリーフレットをご確認ください。

右下のQRコードからも申し込みできます。

【問い合わせ】 かつしかプレミアム付商品券運営事務局

☎0120-015-136

(月～金曜日(祝日を除く)／午前9時～午後5時)

【担当課】 商工振興課



東京2020オリンピック・パラリンピック競技大会 出生届・婚姻届を作成しました

公式エンブレムやマスコットを印刷した出生届・婚姻届です。大会マスコットのミライトワとソメイティが新しい人生のスタートを祝福します。



出生届



婚姻届控

【配布開始日】 5月27日(月)

【配布場所】 戸籍住民課(区役所2階217番)、区民事務所

【担当課】 戸籍住民課 ☎5654-8190

広告 内容については広告主にお問い合わせください。

ご存じですか?

B型肝炎 給付金

昭和16年7月2日、昭和63年1月27日生まれの2つとも当てはまる方は、政府から給付金を受けられる可能性があります。対象者から母子感染した方や、ご遺族(相続人)も対象です。

【給付金額の一例】

死亡・肝がん	360万円
軽度の肝硬変	250万円
慢性肝炎	125万円

ご自分が対象者か？と思われる方は、**早めの請求**をご検討ください。なぜなら、給付金の請求に必要となる病院のカルテ等の資料は、時間が経つと廃棄され、手に入らなくなる可能性があるからです。

対象者になりそうかどうかは、**無料電話相談**で簡単に確認できます。お気軽にお電話ください。

【無料電話相談】
☎0120-918-862 (平日9:00～17:30)

東京都弁護士会所属 弁護士 柏木研一郎

(7)

8月1日(木)から

【担当課】 地域振興課 ☎5654 - 8229



京成立石・お花茶屋・堀切菖蒲園駅周辺の道路を喫煙禁止区域に指定します

「葛飾区きれいで清潔なまちをつくる条例」では、駅周辺の人通りの多い道路や区が管理する公園などを喫煙禁止区域として指定しています。平成30年度は、JR新小岩・金町・亀有・綾瀬駅周辺を喫煙禁止区域に指定しました。

8月1日(木)からは新たに京成立石・お花茶屋・堀切菖蒲園駅周辺を喫煙禁止区域に指定し、区域内において指定喫煙場所以外で喫煙することを禁止します。

指定する喫煙禁止区域

- 新たな喫煙禁止区域に指定された駅周辺に指定喫煙場所を設置し、分煙化を図ります。
- 喫煙禁止区域では、パトロール員による巡回と声掛けを、通勤時間帯を中心に実施します。

- 新たな喫煙禁止区域 
- 指定喫煙場所 
- 喫煙禁止区域指定済み(公園・児童遊園) 



区では区内全域でごみや吸い殻のポイ捨て、歩きタバコを禁止しています。また、喫煙禁止区域外で喫煙する際に他人への危険・迷惑とならないよう配慮する義務を条例に規定しています。マナーを守って、誰もが快適で住みよいまちづくりにご協力をお願いします。

生活介護員養成研修 全4回

チャレンジ 介護のしごと しませんか!

4日間の研修で生活支援サービスの基本を学び、介護サービス事業者で働くことをめざします。研修を修了した方は、「生活介護員」としての資格が取得でき、生活支援サービス(訪問型・通所型サービス)を提供する事業所で働くことができる他、東京都が行う研修を受講する際に、研修時間の一部が免除される場合があります。修了後、フォローアップ研修も実施します。

日時 6月17日(月)～20日(木) 午前9時～午後5時
会場 亀有地区センター(亀有3-26-1リリオ館7階)

【対象】 18歳以上で、介護サービス事業所への就業を希望・検討している方、または通所型住民主体サービスを運営されている方 20人程度

【内容】
 ▶ 介護に関する基礎知識 ▶ 介護の基本
 ▶ 介護における安全確保 ▶ 認知症・障害の理解
 ▶ 葛飾区の総合事業 ▶ 介護におけるコミュニケーションなど

【申込期間】 5月27日(月)～6月7日(金)

【申込方法】 電話かファクス(住所・氏名・生年月日・電話番号(ファクス番号)を記入)で(多数抽選)。

【申し込み・問い合わせ】
 (一社)葛飾区介護サービス事業者協働組合
 ☎5654 - 9517(午前10時～午後4時 土・日曜日、祝日を除く)
 FAX5654 - 9518
 【担当課】 高齢者支援課

新小岩公園内「和楽亭」では、和室、ロビーでお食事や甘味などを楽しめます。宴席・コース料理は予約制です(椅子席の利用も可能です)。
 【申込方法】 電話か窓口で。【申し込み・問い合わせ】 和楽亭(西新小岩1-1-3新小岩公園内) ☎5670 - 3515 【担当課】 公園課

凡例 日時 会場 対象 定員 内容 講師 費用 持ち物
保育 他その他 方申込方法 申込先 問い合わせ先 担当課

お知らせ

葛飾区社会教育委員の会議を傍聴できます

【日時】 6月6日(木)
午前10時～正午
午前9時45分までに直接会場へ。

【会場】 区役所4階教育委員会室
【定員】 10人程度
【担当課】 生涯学習課
☎(5654)8479

基本構想・基本計画 策定委員会の委員を募集します

区では、社会状況の変化やめざすべき区の将来像などを見据えて、新たに葛飾区基本構想と葛飾区基本計画(令和3～12年度)を策定します。

学識経験者や関係団体代表者の方とともに、葛飾区基本構想・基本計画策定委員会(全10回予定)で検討していただける方を募集します。

【対象】 区内在住18歳以上で、平日の会議(日中2時間程度)に出席できる方6人
【任期】 7月～令和2年9月(予定)
【申込方法】 募集案内に添付の申込書と論文「新基本計画において」

令和元年第2回区議会定例会
【日程】 6月5日(水)～6月21日(金)(予定)
傍聴など、詳しくはお問い合わせください。
【担当課】 区議会議務局 ☎(5654)8506

いずれも

小学校教科書の見本を閲覧できます

令和2年度使用候補の教科書を展示します。
【期間】 5月31日(金)～7月3日(水)
【会場】 中央図書館(金町6-2-1)
午前9時～午後8時
▽総合教育センター(鎌倉2-12-1)
午前9時～午後5時(土・日曜日を除く)
▽新小岩地区センター(新小岩2-17-1)
午前9時～午後5時
【担当課】 指導室
☎(5654)8573

献血と骨髄ドナー登録にご協力をお願いします

【日程】 5月29日(水)
【会場】 区役所正面玄関前(立石5-13-1)
【時間】 午前10時～11時15分、午後0時45分～4時
【対象】 16～69歳で、体重が男性45kg以上、女性40kg以上の方(65歳以上の方は60～64歳の間に献血の経験がある方のみ)
【問い合わせ】 東京都赤十字血液センター ☎(5272)3523

骨髄ドナー登録
【時間】 午前10～11時、午後0時45分～午後3時30分
【対象】 18～54歳で、体重が男性45kg以上、女性40kg以上の方
【問い合わせ】 (公財)日本骨髄バンク ☎(5280)1789

ご利用ください 区民借上保養施設
利用は区内在住の方に限ります。詳しくは、区ホームページまたは施設利用案内をご覧ください。

【8月分ハガキ受付】 6月1日(土)～6月8日(土)に申込専用ハガキで(消印有効・1グループ1枚)。
1人利用の場合、ハガキ受付での申し込みはできません。空室受付をご利用ください(ただし、利用できる日に制限があります)。
【7月分空室受付】 6月3日(月)は午前9時から電話のみ。
6月4日(火)から利用日の前日までは、午前8時30分

このマークのあるものは、パソコン・携帯電話から電子申請で申し込みができます(一部、携帯電話からは申請できないものがあります。場合によっては、全○回とある講座は、全ての日程に参加してください。費用の記載がない事業は無料です。多数抽選の記載がある事業は、定員を超えた場合抽選します。ハガキ、ファクスによる申し込みは原則1人1枚です。詳しくは区ホームページをご覧ください)。

HIV即日検査の結果は、検査当日にお伝えします。

性感染症(クラミジア・梅毒)の検査結果とHIV検査結果が判定保留の場合は、6月21日(金)午前9～10時に健康プラザかつしかでお伝えします。
【担当課】 保健予防課 ☎(3602)1238

博物館ボランティア 葛飾探検団参加者を募集します

区内や葛飾周辺の建物・産業・川・道・寺社などを訪ねながら、葛飾の暮らしや文化の移り変わりを調査・記録するボランティア団体です。
6月16日(日)午前10時から郷土と天文の博物館で活動内容を説明します(直接会場へ)。
【申込方法】 往復ハガキに「葛飾探検団・住所・氏名・年齢・電話番号」を書いて、6月6日(木)必着まで、電子申請可(申し込み・担当課) ☎125・003白鳥3・25・1

男女平等推進センターと一緒に講座を開催しませんか

男女共同参画に関する講座の企画・運営をサポートします(講師謝礼・保育士謝礼の補助あり)。
【対象】 地域で活動するグループ、NPO法人、自治町会、保護者会、PTAなどの団体2団体
【講座内容】 家族、子育て、介護など男女平等を推進するための講座
詳しくはお問い合わせください。
【開催時期】 団体と協議の上、決定します。
【申込書配布場所】 男女平等推進センター、図

環境保全団体に活動経費を補助します

次の全てに該当する団体
▽区内での活動を1年以上行っている
▽会の規約があり、経理状況が明確である
▽補助対象となる事業を実施することができる
政治、宗教、営利を目的とした団体は除きます。

から電話か窓口で(土・日曜日、祝日は電話のみ)。いずれも先着順。
【申込専用ハガキ・施設利用案内配布場所】 区役所内旅行コーナー(区役所内郵便局上、区政情報コーナー(区役所3階304番)、地域振興課(区役所4階405番)、区民事務所、区民サービスコーナー、地区センター、学び交流館、図書館
【空室確認・申し込み・問い合わせ】 ☎(5670)3861

HIV即日検査・性感染症検査

無料・匿名の検査です。HIV検査は、感染の機会から3カ月以上経過していないと正しい検査結果が出ないことがあります。
【日時】 6月7日(金) 午前9～10時(受付時間) 直接会場へ(先着順)。

【会場】 健康プラザかつしか(青戸4-15-14)
【定員】 40人
【内容】 血液検査・尿検査
尿検査は、最後に尿をして1時間以上たってから採尿します。
【その他】

【補助対象となる事業経費】 次のいずれかに該当する事業経費
▽生物や植物の調査、研究活動
▽調査、研究活動に関する報告書の印刷、シンポジウムの開催など
▽区民を対象とした観覧会、講演会、講習会の開催など
【補助限度額】 10万円(対象事業経費の総額の2分の1以内)
経費ごとに補助率と上限額が異なります。
【申込期間】 5月27日(月)～6月27日(木)
申込方法など、詳しくはお問い合わせください。
【申し込み・担当課】 環境課 ☎(5654)8237

工業統計調査にご協力ください

製造業を営む全ての事業所を対象に、経済産業省が実施している調査です。
5月下旬～6月上旬に調査員が事業所へ伺い、従業員が4人以上の事業所には調査票をお渡しします。
【担当課】 政策企画課 ☎(5654)8178

葛飾区私立保育園連盟就職フェアinかつしか

区内私立認可保育所のうち48園が参加します。また、保育士を志望する高校生の進路相談も行います。
【日時】 6月8日(土) 午後1～5時(最終入場午後4時) 直接会場へ。
【会場】 亀有地区センター ☎(3607)9201

田んぼで釣り大会

博物館の前の田んぼで、外来生物の駆除を目的としてザリガニ釣りをを行います。釣竿は手作りします。釣ったザリガニを持ち帰ることはできません。
6月30日(日)午前9時30分～正午 定員20人(小学4年生以下は保護者同伴) 費200円(往復ハガキに「ザリガニ釣り大会・住所・氏名・年齢・電話番号」を書いて、6月20日(木)必着まで(多数抽選) 会申込☎125・003白鳥3・25・1 郷土と天文の博物館 ☎(3838)1101

立石図書館 休館します

全蔵書の点検・整理のため、次の期間休館します。
【期間】 6月10日(月)～13日(木)
【担当課】 立石図書館 (立石1-9-1) ☎3696-4451

催し

図書館映画会

区民利用サービス

区民利用サービス

区民利用サービス

区民利用サービス

区民利用サービス

紙面上では市外局番03の表記を省略しています。

環境月間パネル展

6月は「環境月間」です。区が行っている環境保全や地球温暖化防止、緑化創出の取り組みを紹介し...

午前9時～午後8時(6月12日は午後3時まで) 花菖蒲の株(苗)の配布 日7月3日(水)午前10時から(先着100人)...

日6月1日(土)午前11時30分～午後4時30分、6月2日(日)午前9時～午後4時。駐車場はありません。...

分3時(対)区内在住・在勤・在学16歳以上の方10人(費500円) 5月27日(月)午前9時から電話で(先着順)。...

午後1時30分(東京ガスキッチンランド葛飾(青戸4・2・8) 対)区内在住の18歳以上の方16人(内パイコ1飯、グリル野菜、黒酢ドレッシング、ほたてと野菜のスープ、フルーツのデザート、タピオカヨーグルト...

務先住所・氏名(フリガナ)・年齢・電話番号を書いて、6月5日(水)必着まで(多数抽選)。...

日7月24日(水)・25日(木)午前9時～午後3時(対)区内在住・在勤の方20人(方)往復ハガキに「はじめての手話体験講座・住所・氏名・年齢・電話番号を書いて、6月20日(木)必着まで(多数抽選)。...

翔氏(葛飾区吟剣詩舞道連盟)往復ハガキに「詩吟講座・住所・氏名(フリガナ)・電話番号を書いて、6月20日(木)必着まで(多数抽選)。...

日会左表のとおり担環境課(5654)8227

他主催/青戸地区まちづくり懇談会(担)青戸地区センター(青戸5・20・6) (3601)7441

他(担)生涯学習課(5654)8512

日6月20日(木)午前10時～正午、午後1～3時(対)区内在住・在勤の方各回6人(費500円)持骨を外した状態のナイロン製の傘、裁縫道具(方)5月27日(月)午前9時から電話で(先着順)。...

日6月21日(金)午前10時～11時30分(健康プラザかつしか(青戸4・15・14) 対)区内在住・在勤の方24人(方)往復ハガキに「栄養講習会コンビニ・住所(在勤の方は勤務先住所)を書いて、6月14日(金)必着まで(多数抽選)。...

日6月22日(土)午後2時～3時40分(和井田節子氏(共栄大学教育学部教授) 担)区内在住・在勤・在学18歳以上の方20人(費)活動体験のみ300円(方)電話かファクス(「ボランティア学」住所・氏名・年齢・電話番号を記入)で、6月14日(金)午後5時まで(多数抽選)。...

日7月13日(土)午後2時～3時40分(鈴木健太郎氏(共栄大学国際経営学部助教) 担)区内在住・在勤・在学18歳以上の方20人(費)活動体験のみ300円(方)電話かファクス(「ボランティア学」住所・氏名・年齢・電話番号を記入)で、6月14日(金)午後5時まで(多数抽選)。...

日7月13日(土)午後2時～3時40分(鈴木健太郎氏(共栄大学国際経営学部助教) 担)区内在住・在勤・在学18歳以上の方20人(費)活動体験のみ300円(方)電話かファクス(「ボランティア学」住所・氏名・年齢・電話番号を記入)で、6月14日(金)午後5時まで(多数抽選)。...

合唱祭

区内の合唱団が日頃の練習の成果を発揮し、美しいハーモニーを奏でます。...

日6月16日(日)午前11時30分～午後6時30分。直接会場へ。...

日6月1日(土)午後2～4時。直接会場へ(先着順)。...

日6月5日(水)午前10時～正午(テクノプラザかつしか(青戸7・2・1) 対)区内企業の人事・総務および経営管理部門担当者30人程度(方)電話で(先着順)。...

日6月8日(土)午後2時～3時30分。直接会場へ(先着順)。...

日6月22日(土)午後2時～3時40分(和井田節子氏(共栄大学教育学部教授) 担)区内在住・在勤・在学18歳以上の方20人(費)活動体験のみ300円(方)電話かファクス(「ボランティア学」住所・氏名・年齢・電話番号を記入)で、6月14日(金)午後5時まで(多数抽選)。...

日7月13日(土)午後2時～3時40分(鈴木健太郎氏(共栄大学国際経営学部助教) 担)区内在住・在勤・在学18歳以上の方20人(費)活動体験のみ300円(方)電話かファクス(「ボランティア学」住所・氏名・年齢・電話番号を記入)で、6月14日(金)午後5時まで(多数抽選)。...

Table with 2 columns: 展示期間, 会場. Rows include 5/25(土)~31(金) at 新小岩北地区センター, 6/1(土)~7(金) at かつしかエコライフプラザ, etc.

山本亭イベント 生田流箏演奏 日6月9日(日)午後1～2時。直接会場へ。...

ポニースクールかつしか 区民誰でも乗馬デー ポニーに乗って馬場を回る引き馬と、15分程度のミニ乗馬教室を行います。...

エコライフ体験イベント 着物から七分丈のワイドパンツ作り 不用になった着物をほどこいて、七分丈のワイドパンツを作ります。...

家族介護者教室 自分のできる 身体のリフレッシュ 介護する方の身体のケアという視点から、自分の体を知った上でリフレッシュできる方法を学びます。...

再就職を希望する女性の就職活動に関する疑問や不安を解決します。...

日6月10日(月)午前10時～正午(テクノプラザかつしか(青戸7・2・1) 対)区内在住の女性20人程度(他)雇用保険受給中の方は、活動実績となる証明書を発行します。...

日6月10日(月)午前10時～正午(テクノプラザかつしか(青戸7・2・1) 対)区内在住の女性20人程度(他)雇用保険受給中の方は、活動実績となる証明書を発行します。...

立石図書館講演会 懐かしの昭和歌謡を語る 日6月1日(土)午後2～4時。直接会場へ(先着順)。...

日6月1日(土)午後2～4時。直接会場へ(先着順)。...

日6月5日(水)午前10時～正午(テクノプラザかつしか(青戸7・2・1) 対)区内企業の人事・総務および経営管理部門担当者30人程度(方)電話で(先着順)。...

日6月8日(土)午後2時～3時30分。直接会場へ(先着順)。...

日6月10日(月)午前10時～正午(テクノプラザかつしか(青戸7・2・1) 対)区内在住の女性20人程度(他)雇用保険受給中の方は、活動実績となる証明書を発行します。...

日6月10日(月)午前10時～正午(テクノプラザかつしか(青戸7・2・1) 対)区内在住の女性20人程度(他)雇用保険受給中の方は、活動実績となる証明書を発行します。...

日6月10日(月)午前10時～正午(テクノプラザかつしか(青戸7・2・1) 対)区内在住の女性20人程度(他)雇用保険受給中の方は、活動実績となる証明書を発行します。...

紙芝居を見て演じて楽しむ 幼児・小学生・高齢者向けの紙芝居を見た後、実際に演じます。...

日6月15日(土)午後1時30分～3時30分。直接会場へ。...

日6月15日(土)午後1時30分～3時30分。直接会場へ。...

日6月15日(土)午後1時30分～3時30分。直接会場へ。...

日6月15日(土)午後1時30分～3時30分。直接会場へ。...

日6月15日(土)午後1時30分～3時30分。直接会場へ。...

日6月15日(土)午後1時30分～3時30分。直接会場へ。...

花菖蒲の展示 日5月29日(水)～6月12日(水)...

日5月29日(水)～6月12日(水)...

日5月29日(水)～6月12日(水)...

日5月29日(水)～6月12日(水)...

日5月29日(水)～6月12日(水)...

日5月29日(水)～6月12日(水)...

日5月29日(水)～6月12日(水)...

花菖蒲の展示 日5月29日(水)～6月12日(水)...

日5月29日(水)～6月12日(水)...

日5月29日(水)～6月12日(水)...

日5月29日(水)～6月12日(水)...

日5月29日(水)～6月12日(水)...

日5月29日(水)～6月12日(水)...

日5月29日(水)～6月12日(水)...

花菖蒲の展示 日5月29日(水)～6月12日(水)...

日5月29日(水)～6月12日(水)...

日5月29日(水)～6月12日(水)...

日5月29日(水)～6月12日(水)...

日5月29日(水)～6月12日(水)...

日5月29日(水)～6月12日(水)...

日5月29日(水)～6月12日(水)...

花菖蒲の展示 日5月29日(水)～6月12日(水)...

日5月29日(水)～6月12日(水)...

日5月29日(水)～6月12日(水)...

日5月29日(水)～6月12日(水)...

日5月29日(水)～6月12日(水)...

日5月29日(水)～6月12日(水)...

日5月29日(水)～6月12日(水)...

凡例

日時 会場 対象 定員 内容 講師 費用 持ち物 申込み方法 申込み先 問い合わせ先 担当課

このマークのあるものは、パソコン・携帯電話から電子申請で申し込みができます(一部、携帯電話からは申請できないものがあります)。...

Table with 3 columns: 日時, 会場, 内容. Includes dates like 6/25(火) and activities like ボランティア活動とは? (車いす体験).

堀切菖蒲園内「静観亭」は、少人数から70人程度の会合・法事・宴席などにご利用いただけます(椅子席の利用や食事無しでの利用も可能です)。



葛飾区健康診査のご案内

■ 特定健康診査

対象の方へ、受診券などを同封した「葛飾区特定健康診査のご案内」を5月下旬に送付します。

【対象】

平成31年4月1日時点で葛飾区国民健康保険の資格を有し、引き続き葛飾区国民健康保険に加入している40～74歳の方(昭和19年7月1日～55年3月31日生まれの方)

【受診期間】 6月1日(土)～9月30日(月)(休診日を除く)

■ 長寿(後期高齢者)医療健康診査

対象の方へ、受診券などを同封した「長寿医療健康診査のご案内」を6月下旬に送付します。

【対象】

東京都後期高齢者医療制度に加入している区内在住の方

【受診期間】 7月1日(月)～10月31日(木)(休診日を除く)

受診期間中に75歳になる方へ

75歳の誕生日以降は長寿医療健康診査の対象になります。対象の方には、誕生月の前月末に受診券を送付します。すでに特定健康診査を受診した方は受診できません。

いずれも

【受診場所】 区内指定医療機関(約180カ所)

【持ち物】 受診券、国民健康保険証または後期高齢者医療保険証、受診券に同封のがん検診等受診券シールまたはがん検診等識別コードシール

【担当課】

特定健康診査・長寿(後期高齢者)医療健康診査の

▶ 制度について 国保年金課 ☎5654 - 8173

▶ 内容について 健康づくり課 ☎3602 - 1268

■ 葛飾区基本健康診査

【対象】 令和2年3月31日現在、40歳以上(昭和55年3月31日生まれまで)で次のいずれかに該当する方

①生活保護を受給している方および中国残留邦人等支援給付を受けている方

②4月2日以降に葛飾区国民健康保険に加入した方

③4月2日以降に被用者保険(被扶養者の方に限る)か国保組合に加入した方

【受診期間】 6月1日(土)～9月30日(月)(休診日を除く)

【受診場所】 区内指定医療機関(約160カ所)

【内容】 身体計測・血圧測定・尿検査・血液検査・胸部エックス線撮影他

同時に肺・大腸・前立腺がん検診、肝炎ウイルス検査も受診できます(年齢要件や一部料金の負担あり)。

【申込方法】 「基本健康診査」・住所・氏名(フリガナ)・生年月日・電話番号を記入した用紙を、8月31日(土)(消印有効)までに郵送(②と③に該当する方は保険証のコピーも同封)。

ただし、平成30年度に葛飾区基本健康診査を受診した方、または今年度に40歳(昭和54年4月1日～55年3月31日生まれ)になる方は、申し込み不要です。受診票は申込受付後、順次送付します。

■ 20歳代・30歳代健康診査

【対象】 区内在住で、令和2年3月31日現在、20～39歳までの方(昭和55年4月1日～平成12年3月31日生まれの方)

今年度、母親健診、勤務先などで同様の健康診査を受診した方や受診予定の方は受診できません。

【受診期間】 7月1日(月)～10月31日(木)(休診日を除く)

【受診場所】 区内指定医療機関(約170カ所)

【内容】 身体計測・血圧測定・尿検査・血液検査・胸部エックス線撮影

この他、胸部疾患検診(胸部エックス線写真を2人以上の医師が読影)を実施(一部医療機関を除く)。

【申込方法】 ハガキに「20歳代・30歳代健診」・住所・氏名(フリガナ)・生年月日・電話番号を書いて、9月30日(月)(消印有効)まで(1人1枚)。電子申請可。受診票は申込受付後、6月下旬から順次送付します。

いずれも

【申し込み・担当課】 〒125 - 0062青戸4 - 15 - 14健康プラザかつしか内健康づくり課 ☎3602 - 1268

全国ごみ不法投棄 監視ウィーク



【担当課】 リサイクル清掃課 ☎5654 - 8272

5月30日(ごみゼロの日)～6月5日(環境の日)は、全国ごみ不法投棄監視ウィークです。

不法投棄のないきれいなまちにするために、皆様のご協力をお願いいたします。

区では日頃から、次の不法投棄防止対策に取り組んでいます。

- ▶ 不法投棄多発地域での警告看板の設置
- ▶ 区ホームページや広報紙での啓発活動
- ▶ 不法投棄防止協力員による監視活動



不法投棄を防止しましょう

駐車場や空き地などにごみが放置されていると、火災や思わぬ事故を誘発する恐れや、新たな不法投棄を招く可能性があり、皆さんの安全な生活環境を脅かします。

不法投棄物は、その場所の管理者が処理をすることになっています。私有地や私道でも例外ではありません。

土地を所有・管理している方は、日頃から土地やその周辺を清潔に保つなど、不法投棄されない環境づくりをお願いします。

不法投棄のないきれいなまちをめざしましょう。

不法投棄に関する相談・連絡先

- ▶ ごみ集積所に関すること 清掃事務所 ☎3693 - 6113
- ▶ 区道に関すること 道路保全事務所 ☎5654 - 9590
- ▶ 区立公園・児童遊園に関すること 公園管理所 ☎3694 - 2474

5月26日(日)

葛飾区環境美化の日クリーン作戦

ご近所同士でぜひ、ご参加ください

【担当課】 地域振興課 ☎5654 - 8229

クリーン作戦は、区内の自治町会が参加し、道路や公園など公共の場所の清掃活動を行う取り組みです。

区では、毎年5月の最終日曜日を「葛飾区環境美化の日」と定め、区内全域で一斉清掃活動を行うクリーン作戦を実施しています。

クリーン作戦の開始時間は、自治町会ごとに異なりますので、各自治町会に直接お問い合わせください。皆様のご参加・ご協力をお願いします。

当日は江戸川・荒川の河川敷でも清掃活動を行います。参加方法など詳しくは、地域振興課(☎5654 - 8229)へお問い合わせください。

平成30年は約4万人、240団体が参加し、約36トンのごみを回収することができました。ご協力ありがとうございました。



葛飾区きれいで清潔なまちをつくる条例

区では条例を施行し、ごみのポイ捨てや歩きタバコなどを禁止しています。

現在、区内全駅周辺でごみのポイ捨てや歩きタバコを行った方に直接注意をするパトロール活動や、駅やイベント会場での啓発活動を実施しています。

今後も「ごみのない、きれいで清潔なまち」をめざしていきます。

区内の道路、駅前広場、公園、河川敷、その他の公共の場所で、次の行為は禁止です

- ▶ 歩きタバコ ▶ 吸い殻や空き缶などのポイ捨て
- ▶ 飼い犬・猫などのふんの放置 ▶ 落書き ▶ ガムの吐き捨て

喫煙禁止区域の指定

JR新小岩・金町・亀有・綾瀬駅周辺の道路および区が管理している公園および児童遊園を喫煙禁止区域に指定し、区域内において指定喫煙場所以外で喫煙することを禁止しています。

8月1日(木)からは京成立石・お花茶屋・堀切菖蒲園駅周辺の道路を新たに喫煙禁止区域に指定します。詳しくは、7面をご覧ください。

5月31日は世界禁煙デーです。他人の喫煙により、たばこの煙を吸ってしまう受動喫煙が社会問題となっています。

自分だけでなく家族の健康のためにも禁煙しましょう。【担当課】 健康づくり課 ☎3602 - 1268

(11)

健康部(保健所) 代☎3602-1222 青戸4-15-14
 青戸保健センター ☎3602-1284 青戸4-15-14
 金町保健センター ☎3607-4141 金町4-18-19
 新小岩保健センター ☎3696-3781 西新小岩4-21-12
 水元保健センター ☎3627-1911 東水元1-7-3

非常勤職員募集

詳しくはお問い合わせください。

職種・勤務内容	募集人数	対象	勤務期間	勤務日時	報酬など	申込方法	選考日・選考方法	申し込み・担当課
区立保育園 要支援児保育士 集団保育の適応などに補助が必要な乳幼児の保育業務	若干名	保育士の資格を有する方	7月1日～令和2年3月31日	月～土曜日のうち週4日または週5日 午前8時30分～午後5時15分の間で、対象となる乳幼児が登園する時間(週30時間勤務。勤務曜日・時間は採用園による)	月額149,500円 交通費・有給休暇あり。 健康保険・厚生年金・雇用保険加入。	6月12日(水)午後3時までに電話で申し込みの上、市販の履歴書と82円切手を面接時に持参。	6月13日(木)に書類選考・面接。	保育課 ☎5654-8267
区立保育園 保育補助 朝と夕方の1日2回勤務	10人程度	資格不問		月～土曜日 午前7時15分～午後8時30分・週29時間以内 (勤務曜日・時間は採用園による)	時給1,080円 交通費・有給休暇あり。 週20時間以上勤務の場合は健康保険・厚生年金・雇用保険加入。			
障害者福祉支援 専門員 障害者支援に関する福祉支援業務、窓口業務、訪問調査	1人	次のいずれかに該当する方 ▷社会福祉士、精神保健福祉士、保健師、看護師、公認心理師、介護支援専門員または相談支援専門員の資格を有する方 ▷社会福祉士としての資格を有し、障害者施設などにおいて実務経験を有する方 ▷社会福祉事業に関する施設などにおいて、障害者の相談支援業務の経験を有する方	7月1日～令和2年3月31日	月～金曜日のうち週4日 午前8時30分～午後5時	月額186,600円 交通費・有給休暇あり。 健康保険・厚生年金・雇用保険加入。	市販の履歴書、資格を証する書類の写し、論文「障害者福祉支援専門員の役割について」(400字程度、A4用紙1枚)、返信用封筒(82円切手貼付・宛先記入)を、6月11日(火)(必着)までに持参郵送。郵送の場合は封筒に「障害者福祉支援専門員」と朱書き。	書類選考の上、6月中旬に面接。	〒124-8555 葛飾区役所 障害福祉課 (区役所2階201番) ☎5654-8628
保健衛生監視員 医療施設、薬局などの申請受け付け、医療機関や薬局など監視業務、医療従事者免許の申請受け付けなど	1人	次のいずれかに該当する方 ▷医師、歯科医師、薬剤師又は獣医師の免許を有する方 ▷大学において医学、歯学、薬学、獣医学、水産学、農学、工学、理学、保健衛生学などの課程を修めて卒業した方 ▷旧国立公衆衛生院(現国立保健医療科学院)において環境衛生科、衛生工学科、化学検査科、細菌検査学科の課程またはこれらに相当する課程を修了した方	7月9日～令和2年3月31日	月～金曜日のうち週4日 午前8時30分～午後5時	月額210,700円 交通費・有給休暇あり。 健康保険・厚生年金・雇用保険加入。	市販の履歴書と資格を証する書類の写しを、6月20日(木)(必着)までに持参郵送。	書類選考の上、6月27日(木)または28日(金)に面接。	〒125-0062 青戸4-15-14 健康プラザかつしか内 地域保健課 ☎3602-1231
児童指導員 児童館および学童保育クラブにおける児童指導	10人程度	次のいずれかに該当し、配属先の所属長指定の順番交代制勤務が可能なる方 ▷保育士、社会福祉士、教員のいずれかの資格を有する方 ▷大学などにおいて社会福祉学、心理学、教育学、社会学、芸術学、体育学のいずれかを専修する学科、またはこれらに相当する課程を修めて卒業した方(他学部における科目履修は不可) ▷高校卒業またはそれと同等以上の学力を有し、児童福祉事業に2年以上従事した方	8月1日～令和2年3月31日	週5日 午前10時～午後6時15分のうち6時間 配属先により午後7時15分または午後8時15分までの場合もあり。 学校休業時は、午前8時30分～午後7時15分の間で1日7時間45分勤務の場合あり。	月額164,900円または171,700円 1日7時間45分勤務した場合は、付加報酬あり。 交通費・有給休暇あり。 健康保険・厚生年金・雇用保険加入。	所定の申込書、資格を証する書類の写し、最終学歴の卒業証書の写しまたは卒業証明書、課題作文(指定作文用紙800字以内)、返信用封筒(82円切手貼付・宛先記入)を、6月13日(木)(必着)までに持参郵送。 【申込書・作文用紙配布場所】 育成課、児童館 区ホームページからも取り出せます。	書類選考の上、6月25日(火)に面接。	〒124-8555 葛飾区役所 育成課 (区役所4階401番) ☎5654-8265
理学療法士 重度の心身障害者などに対するリハビリ訓練計画の立案・実施・評価、日常生活の介護など	1人	理学療法士の資格を有する方	採用日から令和2年3月31日	月～金曜日 午前8時45分～午後2時45分または午前9時30分～午後3時30分	月額233,000円 交通費・有給休暇あり。 健康保険・厚生年金・雇用保険加入。	市販の履歴書、資格を証する書類の写し、小論文「障害者の支援を行うにあたり、施設職員として留意することについて」(1,000字以内・様式自由)、返信用封筒(82円切手貼付・宛先記入)を持参郵送。	書類選考の上、随時、面接を実施。	〒124-0006 堀切3-34-1 ウェルピアかつしか内 障害者施設課 ☎5698-1329

休日応急診療

中学生以下の方が受診する際は、保護者の同伴をお願いします。
 車で来診される場合は、診療所の駐車場または近隣の有料駐車場をご利用ください。

◆医療機関などの案内

東京都医療機関案内サービスひまわり ☎5272-0303
 東京消防庁救急相談センター(24時間対応) ☎#7119または☎3212-2323
 本田消防署 ☎3694-0119/金町消防署 ☎3607-0119

◆平日夜間診療所(小児科)

平日夜間こどもクリニック(立石5-15-12立石休日応急診療所) ☎3694-9550
 (受付時間)月～金曜日 午後7時30分～9時45分

◆休日診療所(内科・小児科)

立石休日応急診療所(立石5-15-12葛飾区医師会館内) ☎3694-9550
 金町休日応急診療所(東金町1-22-1金町地区センター内) ☎3627-0022
 (受付時間)日曜日・祝日 午前10時～11時30分・午後1時～3時30分・5時～9時30分
 土曜日 午後5時～9時30分

◆休日当番医(受付時間)午前9時～11時30分、午後1時～4時30分

月日	医療機関名	診療科目	所在地	電話番号
5/26	渡辺昭医院	内、胃	新小岩2-1-21-1階	3651-6500
	大山クリニック	内、消、循、小	堀切1-41-9	3692-1314
	加藤医院	内、皮	金町3-20-5	3607-1238
	南塚医院	内、循、胃	東新小岩4-3-3	5698-3688
	土屋クリニック	産婦	高砂8-25-1	3607-2203
6/2	佐藤整形外科医院	整、リウ、内	東金町1-26-5	3627-8686
	四ツ木診療所	内	東四つ木4-45-16	3694-1661
	金町診療所	内	東金町1-15-5	3607-5124
	吉崎医院	内、小	金町2-9-14	3607-3870
	立石中央クリニック	内、消、乳外、肛外、小	立石7-3-4	5672-2225
	茅野外科内科	内、外	西亀有2-37-3	3602-0357
	南郷外科・整形外科医院	整	堀切3-17-13	3691-1613

◆休日歯科当番医(診療時間)午前9時～午後4時

月日	医療機関名	所在地	電話番号
5/26	まさこデンタルクリニック	宝町1-22-3	5671-2081
	こじま歯科医院	金町5-28-8-101	5876-3101
6/2	清信歯科医院	お花茶屋1-17-14	3601-8148
	川本歯科	柴又6-14-1	3658-2591

◆休日当番接骨院(開院時間)午前9時～午後5時

月日	接骨院名	所在地	電話番号
5/26	萩原整骨院	立石1-16-3	3691-6171
	おぐら整骨院	新小岩1-40-11	3674-8533
6/2	住吉小学校前接骨院	高砂8-8-10-101	3826-5508
	あったかい鍼灸接骨院	東金町1-19-3	3826-1953

◆休日対応薬局(開局時間)午前9時～午後5時30分

月日	薬局名	所在地	電話番号
5/26	おおうら薬局第一支店	立石7-6-1	3694-0435
	くるみ薬局	西亀有2-24-11	5680-9180
	吉田薬局	新小岩2-30-1	3651-7162
	水戸薬局本店	高砂5-36-7	3607-2562
	ポプラ調剤薬局	金町3-20-6	3600-2338
6/2	おおうら薬局第一支店	立石7-6-1	3694-0435
	へいわ橋薬局	東四つ木4-45-10	5698-0502
	秋山薬局堀切三丁目店	堀切3-17-15	3693-8970
	プライム薬局亀有店	亀有5-21-8-103	5682-7060
	くるみ薬局	西亀有2-24-11	5680-9180
	薬局モリファーマシー	東金町1-15-6	3826-1881

広告

パソコン故障・トラブル
 なんでもおまかせ下さい

【故障・トラブル・初期設定・データ救出・古いPC】
 固定電話 0120-49-8589/スマホからは 050-3574-5678
 ご相談はお気軽に! 診断料 ¥3240/出張料 ¥3240

江戸川パソコンおたすけ隊
 江戸川区南篠崎町 5-10-17 (受付 8~23時)
<https://edogawa-pc.com> (カード利用可)

2019 葛飾菖蒲まつりイベント情報

【担当課】 観光課 ☎3838 - 5558

ハナショウブってどんな花？

日本で自生するノハナショウブを交配させ改良された園芸植物で、6月の梅雨の季節に見頃を迎えます。色は青、白、紫などがあります。自分好みの花菖蒲を探してみてください。



祝40周年 堀切菖蒲園会場 入場無料

水元公園会場 入場無料

菖蒲まつりパレード



堀切水辺公園 (堀切菖蒲園から徒歩約5分)



【写真提供】河内潔一氏 (堀切かつしか菖蒲まつり運営協議会副会長)



堀切菖蒲園ライトアップ

堀切観光ガイド

堀切地区のボランティアガイド(堀切観光ガイドアイリス会)が、期間中毎日無料で堀切地区の魅力と一緒に歩きながら紹介します(所要時間約1時間30分)。

集合時間 午前10時30分、午後1時30分
集合場所 堀切菖蒲園正門前

ステージイベント (地域愛好会参加コーナー)



民謡パレード



模擬店

会場ではあじさいも見頃



日時	プログラム	会場	
6/2(日)	午前10時から	関東やまと太鼓の演奏、琴の演奏、野だて 他	堀切菖蒲園および周辺
	午後2時から	オープニングセレモニー	
6/7(金)・8(土)	午後7時から	ライトアップ	堀切菖蒲園
6/9(日)	午前9時30分から	菖蒲まつりパレード	堀切菖蒲園駅前付近
6/16(日)	午前10時から	舞台イベント、葛飾元気野菜即売会※	亀有信用金庫堀切支店駐車場
期間中開催	堀切菖蒲園等古絵葉書写真展、記念品販売 他	堀切菖蒲園 他	

日時	プログラム	
6/1(土)	菖蒲まつり応援カラオケ熱唱、機械精密採点カラオケ大会 他	
6/2(日)	オープニングパレード、開会式、民謡パレード&踊り 他	
6/8(土)	午前10時から	一般カラオケ大会、地域愛好会参加コーナー 他
6/9(日)		地域愛好会参加コーナー、歌謡ステージ
6/15(土)	地域小中学校参加コーナー、吹奏楽演奏(都立葛飾総合高校) 他	
6/16(日)	地域愛好会参加コーナー、閉会式 他	
期間中の一部開催	葛飾元気野菜即売会(6/2日・9日・16日)、売り切れ次第終了します。)お茶処 他	

※葛飾元気野菜即売会は、売り切れ次第終了します。

【主催】 ▶葛飾菖蒲まつり中央実行委員会 ▶堀切かつしか菖蒲まつり運営協議会 ▶水元公園葛飾菖蒲まつり実行委員会

詳しいプログラムは区ホームページまたは、かつまるガイド(<http://www.katsushika-kanko.com/>)をご覧ください



消費生活情報

くらしのまど

高額なオンラインゲームの請求に注意しましょう

最近では子どもでもスマートフォンに触屏機能が増え、低年齢の子どもの課金トラブルも発生しています。トラブルの事例とアドバイスを紹介します。

【担当課】 消費生活センター (立石5・27・1ウィメンズパル内) ☎(5698)2311

事例1

小学生の子どもがスマートフォンを利用し、70万円以上もゲームのアイテムを購入していた。以前に私がクレジットカードの情報を入力したことから、子どもが購入できる状況にあったようだ。購入を取り消してほしい。

アドバイス

アカウントとパスワードの管理は利用者に責任の所在があり、成り済ましを主張しても認められないことがあります。被害を拡大させないために、すぐにパスワードを変更することが必要です。また、トラブルを未然に防ぐために、複雑なパスワードにするなどの対応を考えましょう。

◆

子どもは、大人が想像する以上にスマートフォンなどを簡単に操作してしまいます。ゲームの遊び方やルールについて、子どもと話し合うなど注意をしてください。

事例2

中学生の子どもがスマートフォンでオンラインゲームをしたとき、消費生活センター(☎(5698)2311)にご相談ください。

広告 内容については広告主にお問い合わせください。

リフォーム・リノベーション

ご家族の安心・安全のため、大切な住まいの **メンテナンス** や **機能向上** をご検討なさいませんか？

相談・見積 **無料**

お見積り・地元で20年 **真心対応**

住宅リフォーム事業者団体 国土交通大臣登録

外壁・屋根・雨樋・雨漏り・天井浸み・壁紙・サッシ・ベランダ
階段・床補修・床暖房・駐車場・門扉・上下水道・キッチン・風呂
トイレ・介護・耐震化・増改築・建替え 内外装全般 豊富な経験と実績

TOYODO HOUSE-SP (株)東洋堂ハウスSP

本社・足立支店 ☎03(5849)3090
〒120-0004 足立区東綾瀬 1-24-13 東洋堂ハウスSP 第一ビル2F
info@toyodo-house.com

金町支店 ☎03(5876)3963 小岩支店 ☎03(6458)0064
JR金町駅前 〒125-0041 葛飾区東金町 1-44-13 越後屋ビル2F JR小岩駅前 〒133-0057 江戸川区西小岩 1-28-12 カーサ西小岩2F
JR平井駅前 平井・千住支店 ☎03(6802)9375 外口葛西駅前 葛西支店 ☎03(6808)6250

公益社団法人 **葛飾区歯科医師会**

葛飾区歯科医師会は、各種事業を展開することで区民の皆様の健康維持増進に努めています

葛飾区歯科医師会の主な事業

- * 成人歯科健診
- * 乳幼児歯科健診(1歳6カ月児歯科健診・3歳児歯科健診)
- * 長寿歯科健診
- * 妊婦(マタニティ)歯科健診
- * 休日歯科応急診療
- * ファミリー歯みがき教室とフッ素塗布
- * 障がい児・者等歯科診療「ひまわり歯科診療所」
- * 在宅高齢者等歯科診療「たんぼぼ歯科診療所」
- * 病院との医療連携 (都立墨東病院・東京慈恵会医科大学葛飾医療センターなど)

詳細、会員診療所は、こちらから <http://www.katsushika-da.com>

葛飾区青戸 7-1-20 TEL 3602-0648